時報

EASTERN TIMES.

今天四大張售大洋三分

時報 三千四百五十五號
中華民國三年二月八日
舊曆甲寅年正月十四日

上海私立高等美術學校中國畫西洋畫專修科招生

本校中國畫專修科西洋畫專修科均定於陽曆二月二十六日開學來學者請逕至法租界愛來格路家衖實安里本校事務所報名可也報名費二元入學後還不用考試章程函索即寄

新大觀樓番菜館廣告

本館開設四馬路石路口朝南門面房屋軒敞裝修華麗特聘名廚精製各國大菜西式洋點務求精美衛生顧客侍應周到請客宴會如蒙惠顧價目格外公道以副雅意 合文明結婚喜慶筵席之用 電話二千四百八十三號

商務印書館發售

學校需用品

◎各種文具◎各科儀器 本館並備有理化器械及教育用品目錄極為詳細如承

◎無不齊備◎價廉物美

◎購者諸君◎一閱便知 函索書目即寄奉

應各項考試者不可不備

國際條約全書 已出 全書六冊 價洋一元五角

上列兩種皆為知事試驗及各項考試所不可不備之書其內容之豐富與應用之廣博久為海內政法家所公認

法政提要 三版 袖珍本十六冊 實洋一元 已出 無多 讀者恐未周知特登布以免欲購者有向隅之憾外埠函購照原班回件

總售處 上海寧波路中旺弄一百九十五號共和編譯局 分售處 拋球場中華書局 棋盤街中華圖書館 棋盤街廣益書局 鴻文書局 北京琉璃廠各大書坊

法政界之大名著

法政講義

紙面製成三十冊定價洋十二元 布面金字上下厚冊定價洋十五元 二種均減價 對折外埠寄費一元輪車不通處照章另加

上海羣益書社發行

童世亨著 中學適用 中國形勢一覽圖 附圖說

是圖自民國成立後重加修輯內容精確外觀美麗久為學界稱許其特色如左(一)圖說並行便於考證(二)圖取簡要無繁瑣雜亂之病(三)說取新穎無陳腐浮泛之語(四)江海邊疆都會形勝之地詳加釐訂(五)商埠鐵路山脈分合之表繪附朗若列眉(六)本諸親歷以更正沿海之名稱(七)參考遊記以校改內地之形勢(八)外交國恥令人猛省(九)詳敘風土人情引人入勝(十)彩工精細色彩鮮明得未曾有定價大洋一元三角

寄售處 上海中華書局 商務印書館 文明書局 科學書局

童世亨著 中學適用 世界形勢一覽圖 附說

是圖自民國成立巴幹戰爭後重加修輯與中國形勢一覽圖相輔而行風行海內早有定評此次改版並蒙陸軍部定購五千部分作全國陸軍學校教科之用其特色如左(一)圖說並行便於考證(二)圖取簡要無繁瑣雜亂之病(三)說取新穎無陳腐浮泛之語(四)京師首都名勝險要之區分圖繪附(五)名山大川浸潘廣狹之殊朗若列眉(六)作圖比較瞭如指掌(七)博考音義以正舊譯之訛(八)附註英名以收參考之益(九)政體及農工商業之狀況令人猛省(十)彩色精細鮮明 詳誌華僑人口及公使領事駐節地點 定價大洋一元二角 得未曾有

寄售處 上海中華書局 商務印書館 文明書局 科學書局

司法部直轄 南洋高等監獄學校招生

校址在上海新閘路大王廟西首有志者速來報名欲閱詳章郵索即寄

江蘇省立法政專門學校招收預科新生廣告

(一)招收法律預科及政治經濟預科學生各一百名(二)入學資格須在中學校畢業或與中學校畢業有同等之學力者(三)入學試驗科目如下國文英文歷史地理數學(四)報名即日起(五)報名時須繳最近半身相片一張入學金二元不取者退還(六)試驗期分兩次第一次二月二十號試驗第二次三月日(七)學費每年十元(八)膳宿費每年二十元(九)取錄者須於五日內到校(十)入學後須繳保證金(十一)不得無故退學(十二)外埠函索詳章附郵票一分即寄

羅森泰洋行專收珍珠

寶石翡翠鑽石價格外從豐如蒙賜顧請駕臨本行面議 禮拜日照常交易 電話一八四九

本館告白刊例

第一日每一行四角第二日至第七日每一行二角半第八日以後每行二角封面及中縫加倍長行以三行起碼短行以五十字起碼第一日每字六厘第二日至第七日每字四厘第八日後每字三厘不足十字者作十字算

上海北四川路伊文思書館 書籍大綱

(本館運到大小學校適用西文書籍三千餘種 皆是精美完善之本書富價廉久為中國教育界讚許)

英文 德文 法文 俄文 工業 商業 法律
政治 理財 格致 美術 圖畫 地圖 地誌
讀本 作文 歷史 生理 衛生 動物 植物
算術 代數 三角 幾何 微積 測量 駕駛
音樂 醫書 天文 地質 畜牧 物理 函牘
農學 礦學 哲學 名學 文學 詩學 化學
工程學 鐵路學 演說學 心理學 倫理學 修詞學 社會學
教育學 簿記學 飛艇學 拉丁文 希臘文 世界語 算學表
科學叢書 機械繪圖 英文習字帖 水彩畫雕刻 公民必備叢書 英文典教科書 英德法拉字典

(名目繁多不能盡列謹將各種書籍大綱開列於右欲知詳細者請函索本館書籍目錄)

北京分售處 廣學會 天津分售處 大公報

徐誦先已辭瑞生洋行經理改就禮和洋行軍械機器經理特布

中國營業地產公司廣告

出賣大小房屋及出租 租界內各段大小地畝均有其價甚廉 如有意者請來英大馬路三十九號本公司面議

南京安徽旅甯中學校招生

本校原名上江公學上年奉安徽民政長令改名安徽旅甯中學校暑假後因亂停辦今定於二月十九日(即陰曆正月二十五日)開學凡上年在本校一二年級肄業生及其有志轉學與本校程度適合者可從速來校報名特此通告

南洋路礦學校招考 插班生

本校招考鐵路專科一年級插班生 考試科目中文英文幾何代數 預科 學費專科每學期四十元預科三十四元 寄宿費 以上各費須於入學時繳清然後上課 報名須隨時至本校 考期陽曆二月十 開學陽曆二月十六日 校址上海北四川路 七號 校長林光禧白

南洋路礦學校附屬高等小學招插班生

上海金業私立商業學校開學招生廣告

本校開辦十年畢業四屆凡在輪船鐵路銀行錢莊電報局及其他各商業機關任事者皆稱職 宗旨在培植商業人才 年齡不拘 學費每學期三十五元寄宿者加三十八元 三十名報名至本校開學陽曆二月十六號

各界日用必備 行草大字典

書法為吾國特有之美術而行草又為日用所必需此書搜羅歷代書家行草之作集其精華按照字典部首編次凡應用之字無不俱備眉目釐然檢查極易足為臨習行書草書者之津梁而歷代書家之精構南北派別之名人行書草書之變化會合一編學者不難於此中窮原竟委考其大要得此一書足代古今書家專集數百種而有餘實高等小學中學師範等學校教員學生及美術家臨池家政治家商業家不可不備之良書也 六冊布套連史紙印一元八角 有光紙印一元二角

上海有正書局

北京南京天津蘇州分局同啟

澄衷中學校招生

本校定於陽曆二月初八上午九時招生還來學生可在校內寄宿 校址在虹口唐山路

錫金旅學招生

納費 學膳宿 半年 初等四十八元 高等二十四元 全半膳十二元 考期陽曆二月八日 上午十時起十二時止 (地址)美租界新閘路錫金公所內

私立南洋女子師範學校招募各科插班及文學專科生廣告

自二月十日起至三月一日止隨到隨考 二月十六日開學 上海西門外白雲觀南本校校長凌銘之啓

中國體操學校第十三期招生

自二月五日起至二十日止每日午前隨到隨考 二十三日開學 上海新西門外本校啟

中國女子體操學校第五期招生

自二月十日起至三月一日止每日午前隨到隨考 二十四日開學 上海新西門外白雲觀南首本校啟

上海學會法政商業文學工藝函授學校招生

學科凡五部共十八科學費每半年三元至八元 陰歷正月十五日開課 有志來學者可向中區倉基路本校索閱簡章(郵索附郵票一分)報名處

中西圖畫函授學堂招生

本學堂用通訊教授法教授中西各種圖畫能使學者足不出戶庭而與身入學堂無異歷年以來成效卓著學費男女可學現屆第五年春季招生有志來學者請速至上海英租界本學堂索閱章程報名可也

上海中華女學續招師範講習科

一年畢業每半年十八元 初高等每半年十九元 陰曆二月初一日開課 有志來學者從速報名隨到隨考 老北門

中國圖畫美術院函授部招生

本院創辦有年成效卓著 有志者請函索章程

上海甲種商業學校招收本科預科小學插班生

本校準陽歷二月十二日(即陰歷正月十八日)開學 有志來學者請即報名

改七 香豔 科學會 扇面 第六冊出版 贈閱書目錄 分文 上海四馬路十六號科學會編譯部總發行所謹啟

教育部審定
各省圖書審查會採用

秋季始業第一學期用書
中華書局新制教科書

初等小學用第二、五、八、十一冊
高等小學用第二、五、八、冊

特點說明

一 各書悉遵教育部新章編纂爲民國第一完善適用之本
二 各書宗旨均合部令尤注重國民智識及人格
三 各書分冊分課一辦法奉教育部核准每學期一冊於用書者甚便
四 教材分量均按新章支配由淺入深循序漸進
五 各科課數悉準四十星期分配絕無過多不足之弊
六 各種教授書均已出全參攷詳備極便教員之用
七 各書均經教育部審定暨各省圖書審查會採用

▲初等小學之部

新制 中華修身 十二冊 每冊折售三分
新制 中華國文 十二冊 每冊折售五分
新制 中華算術 十二冊 每冊折售五分
新制 毛筆畫帖 三冊 第一二冊 第三冊 折售一角 一角半
新制 鉛筆畫帖 三冊 第一二冊 第三冊 折售一角 二角
新制 中華手工 四冊 每冊折售二角半
新制 中華體操 一冊 折售角

▲高等小學之部

新制 中華修身 九冊 每冊折售三分
新制 中華國文 九冊 每冊折售五分
新制 中華算術 九冊 每冊折售四分
新制 中華歷史 九冊 每冊折售四分
新制 中華地理 九冊 每冊折售四分
新制 中華理科 九冊 每冊折售四分
新制 毛筆畫帖 三冊 一二冊 三冊 折售 二角 三角半
新制 中華商業 六冊 每冊折售七分
新制 中華農業 六冊 每冊折售七分
新制 中華英文 三冊 第一二冊 第三冊 折售 二角 三角

五折出售

實學通藝館廣告

上海函授國文專科招生（宗旨）補助學者以期扶植世教昌明國粹（教法）編授講義評改著作互証問見（等級）分正科附科（學科）正科論辨考證（兼史學地理等）箚記詩詞附科論說記事尺牘字法（程度）正科能作三百字以上附科能作二百字以上（學費）正科半年十二元附科半年八元報名豫繳（地址）上海寗波路與仁平口章程到所取閱函索郵費自給 本校事務所啟

本館發行理化學器械藥品○博物學標本模型及實驗用器藥品○人體生理學標本模型及檢查用器械○天文地文及氣象學器械○地理歷史學標本模型○數學測量及繪圖器械○體操器械○風琴等音樂器械○農學及蠶學器械○工業藥品○手工器具及幼稚園恩物○圖畫文具及其他教育用品價格低廉品物完美如承惠顧或函訂或面購無不竭誠供應也 館址上海棋盤街中市 電話一七○七 電報掛號五六六九

社說

改正關稅問題

（微塵）

各國關稅制度本包含對內對外而言故在外國有內部關稅與外部關稅之稱而在我國一般之習慣則關稅與釐金並稱以釐金爲對內之稅而關稅乃專爲對外稅之一名詞矣關稅之起源遠自中世當時封建諸侯一方面藉以得歲入他方面又以保護其領土內工商業爲目的於通過道路橋梁或國境者徵收之又有於入都市之時而課以入市稅者故關稅之賦課非存在於貿易行爲之自體而存在於其貨物之消費實一國收入極良好而易推行之制度今日各國無不認關稅爲一種之重要財源蓋即以此也我國自海禁大通以來純採自由貿易主義所訂關稅條約皆爲片務的不唯于財政上之收入大受虧損而于工業上商業上亦不足以助長其發達頃聞外交部有與英俄日法諸國修改關稅條約之事或亦鑑于前此之失敗而思有以挽回之乎斯則吾人之所最希望也雖然此問題既已發生而吾人對于關稅前途有不能不爲當局諸公告者其一則我國當注重于保護關稅主義而不當注重于財政關稅主義也欲研究此兩主義之何去何從而有先決之問題在焉即自由貿易主義與保護貿易主義是也英國夙標榜自由貿易主義僅對于內國不生產貨物之輸入課以關稅爲即所謂純然之財政關稅也其他各國所課關稅之主目的在使發達內國之工商事業而採所謂保護關稅主義更有採禁止關稅之制者對于外國貨物之輸入可與已國產業之發達競爭者課以非常之重稅如俄國是也夫僅用單純之保護政策而財政政策付諸等閑者固亦無之其在英國工商業佔優勝地位之時代姑勿具論其餘諸國則大都於保護政策之中而稍寓以財政政策者現今各國其關稅之各主目何種爲財政政策何種爲保護政策區別雖亦甚難然其於國內課消費稅之貨物及可代用之競爭貨物而與其內地消費稅同其稅率或與其稅率均衡者其爲財政關稅顯然無疑此外如對於國內無生產或無可代之輸入品所賦課之關稅亦一財政關稅也若保護關稅則對於輸入之貨物以打勝其競爭保護內國生產爲目的而課諸輸入之競爭貨物者故保護關稅較諸內地之消費稅其稅率恒高而因其保護之目的不同遂亦分爲兩種一爲單純的保護關稅一爲禁止的保護關稅是也後者以絕對禁止輸入爲目的對於內國之生產貨物使得獨占之實前者復別爲二種一就同一之貨物生產于內國者不課租稅輸入于外國者則賦課之一對于輸入貨物以較內地生產貨物稅率稍高者課賦之禁止保護關稅于今日世界大通之時代行者絕鮮而單純保護關稅既有前述之兩種世界各國中亦多有行之者然其行何種制度則皆以其國情爲標準我國建設伊始而工商各業亦未發達何去何從實一大有研究價值之問題也（詳後）

（未完）

譯論

古物學上之新發現

（美國哈斯根著）（續）

▲中國將設立古物學學堂

（香草譯）

美國之古物學者攷究該洲原有土人之狀況絕未發見有若何之文明程度近來在尼勃拉司卡地方發露若干古屋足証當時土人以食人肉爲慣習且其風甚盛蓋去年尼勃拉司卡大學博物院古物學博士幾爾特君曾掘得古茅屋一間屋中婦女小孩之骨狼藉遍地有破罏一枚內置人之髑骨若干以曾煑沸之故致作殷赭色又有陶器及他殘物製作均粗陋惟畧有雕飾處其在西北諸州如威士康新州北達考他州目下正由國家史學會及其他幾個古物會或私人之研究古物學者主持搜掘之事美國此項事業之最大動力爲美利堅古物學學堂此學堂創始於一千九百零七年其執行總部設在新墨西哥州桑他非地方之歷史上的總督邸所有美國古物學上之調查探檢及教授學生以考學之智識及實習工夫均由該校爲之董理現在愛里桑納新墨西哥烏他科洛拉多諸州及中美洲所有之探檢發掘事務均由該校監督之也

至於美國古物學者從事於是學之研究其發源全在三十年前波士頓所設之阿美利加古物學院此學院之目的在提倡古物學上之探討提倡之法則設立學堂組織團體實行搜檢贊助研究是學之人又刊布探討所得之結果並設立支會從事于演說鼓吹

由該院所設置並管轄之學堂計在羅馬雅典耶路撒冷及桑他非共四處現又擬在中國設學堂一所去年該學院在芒脫里爾開會提議此事旋即由波士頓之蘭頓瓦納君赴中國勸測一切蘭君之意主張設於北京並議定與中國學者協同進行至實行探掘之地點必須先由中國人民承認完全贊同始可從事惟地面上之廟宇及山中之洞穴則可隨意視察探究碑文亦可搨印或攝影

該學院現在非洲北部之錫林 CYRENE 地方實行探掘由著名之古物學家多人監督之又在奎太曼拉 GNATEMALA 之蒯里蓋 QUIRIGUA 地方施行檢掘監督者爲桑他非美利堅古物學學堂之監學許惠德博士（完）

小說

胠篋之王

（法國莫黎恩勒勃朗著）（吳門瘦鵑譯）（續）

第二章 客來不速

莎尼亞回到寫字桌前把請帖一一放入信封之中又寫上了地址那尤曼却只是在廳中踱踱不已一會整理整理那櫃上陳列着的骨董一會又取了一本雜誌坐在椅上喃喃讀着不到三分鐘忽又拋書而起去弄那壁上挂着的名畫一會又把許多無關緊要的事絮絮的問莎尼亞莎尼亞力自忍耐一一的回答一會尤曼又問莎尼亞往馬丹特萊爾齊爾家去時着深綠衣裳好呢還是着淺紅衣裳好一連問了五次莎尼亞也回答他五次說着了淺紅衣裳越發嬌艷他口中雖時時作答手裏仍片刻不停那信封一封一封的堆高起來忽見門開處來了那挨爾弗勒立在門口說道姑娘外面有兩位客官說要進謁尤曼道可是那杜布意兄弟麼挨爾弗勒道姑娘他們不肯把姓名見告尤曼道那兩位客人一個是不是年紀似乎畧大些一個似乎年紀較輕的麼挨爾弗勒道姑娘一些也不錯尤曼道想來定是杜布意兄弟了快去領他們進來挨爾弗勒道姑娘小人理會得如今且問姑娘有甚麼事要吩咐維克多爾管家尤曼道沒有甚麼事你可是立刻要動身往巴黎去麼挨爾弗勒道正是吾們坐七點鐘的火車動身可是巴黎離這裏很遠明天九點鐘纔能到吾們一到那邊便預備一切恭候主人和姑娘夜中來了尤曼道那許多東西已收拾好了沒有挨爾弗勒道早已收拾定當用車兒載往火車站去了姑娘只須把你自已隨身的行囊略加檢點就是尤曼道很好現在你快去導麥歇布意和他的令弟進來挨爾弗勒唯唯應聲而去尤曼坐在近窗的一隻椅上把背兒靠着椅背手兒支着頤兩眼條的注在一扇窗上高呼道怎麼怎麼莎尼亞抬起頭來問道甚麼事大驚小怪（未完）

江浙省立第一女子師範學校招考插班生廣告 [illegible]

[illegible]
上海棋盤街新教育社啟

少年叢書 張良 出版
張子房爲漢初三傑之首 [illegible] 足爲少年最好之模範人物 [illegible] 諸葛亮 班超 岳飛 [illegible] 連類讀之上下千古如晤一堂亦尚友之快事也 每冊一角
商務印書館發行

推人不可不看
特約寄售處 [illegible]

命令

四日大總統命令　國務總理熊希齡呈稱據山東民政長田文烈電稱泰安縣知事馮汝驥兩月中發契十餘萬壽光縣知事徐德潤開辦至今驗契三十餘萬先後均解現銀十萬餘元請優予獎敘等語查新頒增加額外徵收獎勵條例第二條第十項凡增收十萬以上者給予五等金質單鶴章該知事馮汝驥徐德潤此次查驗舊契解新加收入款項均在十萬元以上洵屬成效卓著應准按照新章各給予五等金質單鶴章以示獎勵此令

又令　國務總理熊希齡內務總長朱啓鈐呈據江蘇民政長韓國鈞電稱邇今考核知事分別舉劾請予獎懲一案江蘇吳江縣知事丁祖蔭勤求治理輿論翕然常熟縣知事謝鍾鈞勝任繁劇措置裕如南滙縣知事嚴偉器識深穩嚴正不阿應均給予七等嘉禾章以資激勵卸任溧陽縣知事張含章貪贓溺職控案纍纍應即撤職不得再行錄用並交法庭依法訊辦高淳縣事知事蔣化南嗜好未除有玷官箴應即免去本官以示懲儆此令

又令　內務總長朱啓鈐呈據吉林民政長齊耀琳轉據吉林省城警察廳長趙憲章呈稱署長關成林患病未能速痊應免去本官等語關成林准免本官此令

又令　內務總長朱啓鈐呈據吉林民政長齊耀琳轉據省城警察廳長趙憲章呈請任命王鐘秀爲署長應照准此令

五日大總統命令　吳鼎昌給予三等嘉禾此令

又令　任命張軼歐第一區礦監督署署長此令

又令　司法總長梁啓超呈稱署京師地方審判廳推事趙汝梅呈請辭職趙汝梅准免本官此令

又令　司法總長梁啓超呈請任命張務本署京師地方審判廳推事應照准此令

又令　兼代陸軍總長周自齊呈稱免職旅長李鳴鳳把持公權妄亂國憲現經判決終身褫奪公權全部所有已補之陸軍少將請即褫革等語應照准此令

補錄二日大總統命令　兼代陸軍總長周自齊呈請授書思劉芳山爲陸軍步兵少校張陵震陸聯佃楊正圖蔡宗良劉毓藻劉雲鵬白亮彩爲陸軍步兵上尉應照准此令

又令　兼代陸軍總長周自齊呈請將江甯戰役出力之王翰章楊長義曾景桐授爲陸軍步兵上校並加陸軍少將銜岳曙雲授爲陸軍騎兵上校並加陸軍少將銜郭玉樹授爲陸軍憲兵上校馮獻瑞劉春台費國祥尚勳授爲陸軍步兵上校張宗栻周雄授爲陸軍騎兵上校吳樂三授爲陸軍工兵上校蕭樹棠方聯甲鄒魯授爲陸軍步兵中校并加陸軍步兵上校銜郭文林授爲陸軍砲兵中校并加陸軍砲兵上校銜劉永勝張綸璜宋煥章朱裕林吳宏樾王恩溥朱冠英李廷邦劉殿臣吳鴻賓曾明鏡王乃鏞劉汝贊孫明亮董廷彤傅蘭芳顧海雲鮑洪泉莊守忠授爲陸軍步兵中校袁正卿郭成富盧香亭關鴻賓授爲陸軍騎兵中校張時春劉棟臣王有祥授爲陸軍砲兵中校郭福榮授爲陸軍步兵少校并加陸軍步兵中校銜吳維清周自忠袁忠漢關韓鏡瑞五吳天華史晟恩張凱臣朱仲昇李式白龔保田李源崑臼勤倫趙融善吳衛璋吳振英關福潘蔭保趙榮秀劉雷郭振鐸麟玉授爲陸軍步兵少校周錫纓劉清堂胡文浩牛振勳授爲陸軍騎兵少校任鼎銘張其瑞曹漢鈞尹乙清李保坤李鼎楊衍昌王冠英趙桂成劉良蘆崇榮授爲陸軍砲兵少校齊錫珍授爲陸軍工兵少校唐杰授爲陸軍輜重兵少校應照准此令

補錄三日大總統命令　據多倫鎭守使王懷慶電稱多倫全境被匪蹂躪財產損失收穫愆期等語該處慘遭匪患滿目瘡痍殊堪憫惻所有該縣上年應徵錢糧應即准予豁免由直隸民政長飭該縣知事查照向例刊刻宣布俾衆周知以符惠恤民困之意此令

又令　任命馬存發爲廣東陸軍第一混成旅旅長段爾昭爲廣東陸軍第二混成旅旅長陳安榮爲廣東陸軍第一師步兵第一旅旅長王紆良爲廣東陸軍第一師步兵第二旅旅長此令

又令　兼代陸軍總長周自齊呈請任命陳德春爲廣東陸軍第一混成旅步兵第一團團長納順洪爲廣東陸軍第一混成旅第二團團長李錫興爲廣東陸軍第二混成旅步兵第一團團長李文達爲廣東陸軍第二混成旅步兵第二團團長應照准此令

又令　兼代陸軍總長周自齊呈請任命莫擎宇爲廣東陸軍第一師步兵第一旅第一團團長蔡汝正爲廣東第一師步兵第一旅第二團團長林嘉品爲廣東陸軍第一師步兵第二旅第三團團長曹文富爲廣東陸軍第一師步兵第二旅第四團團長應照准此令

要電

◎政治會議齊日（八日）會議議案（一）整理外國公債案（二）整理內國公債案（三）劃定地方制度案（四）停止省議會職務案（五）八旗生計案（七日亥刻北京專電）

◎高等文官考試分必試選擇兩種科目必試者（一）憲法（二）刑律（三）民律（四）行政法（五）國際公法（六）經濟學選擇者（一）財政學（二）商律（三）刑事訴訟律（四）民事訴訟律（五）國際私法（七日亥刻北京專電）

◎財政部整理內外債擬以前南京參議院議決之六厘公債爲清償之下手方法聞短期外債約共二千五百餘萬兩長期內債約共三千五百餘萬元（七日酉刻北京專電）

◎外交部照會瑞士國政府正式加入萬國郵政會並聲明民國三年九月一日實行（七日酉刻北京專電）

◎交通部通令嚴禁鐵路巡警入黨（七日酉刻北京專電）

◎浙商龐元濟等呈稱族人龐青城當去年黨人構亂被嫌獲咎實係無識盲從請援照赦令將被收家產准予發還等語袁總統批令浙督朱瑞將所有龐青城產業一律發還交由龐啟壽等變價償欠惟青城回籍後應責令該龐族人等嚴加管東云云（七日戌刻北京專電）

◎歸綏十二縣聯合會公呈政府反對劃分行政區域（七日酉刻北京專電）

◎清宣統帝壽辰（陰歷正月十三日）袁總統特派梁士詒朱啓鈐蔭昌江朝宗四人爲代表前往祝賀（七日亥刻北京專電）

◎吉林國稅廳長濮艮臣魚日（六日）到京（七日亥刻北京專電）

◎伊犂鎭邊使廣福於東日（一日）因病逝世身後蕭條新疆都督楊增新電請政府優卹（七日亥刻北京專電）

◎法康使於昨日（六日）午刻偕隨員五六人抵杭朱督特派副官長爲代表及軍樂隊憲兵等赴車站迎迓至督府晚餐後駐節保俶山今日朱督陪遊西湖在靈隱讌會讌畢即須乘車返杭（七日酉刻杭州專電）

◎三年度軍事費概算都督省長會商仍未就緒（七日酉刻南京專電）

◎駐甯第五師全部第七十四混成旅王鎭守使所轄禁衛第一混成旅均經都督校閱竣事軍容嚴整（七日酉刻南京專電）

◎都督府諸議廳所理民事財政歸陳紫笙許星璧主政（七日酉刻南京專電）

◎都督連日簡閱南京兵隊訂七號竣事（七日酉刻南京專電）

◎省會警廳長因師範校屋兵隊駐紮日多無法措閉呈請韓省長核示（七日酉刻南京專電）

◎內務部咨請韓省長嚴行取締一切邪教如元脫門哼哼教之類（七日酉刻南京專電）

◎韓省長因甯垣水涸擬在中正街建築蓄水池由甯省鐵路將江水輸入以便居民（七日酉刻南京專電）

◎美商萬國偵探隊經理阿姆斯端已於初六日謁見馮都督面呈一切辦法（七日酉刻南京專電）

◎初七日晨已降大雪惟節交春令農民稍覺其運（七日酉刻南京專電）

特約路透電

◎北京日報載稱袁總統連日與國務院討論擬付政治會議討論之議案數件中有最足注意之一件即取銷省長每省設都督一員授以治理全省政務之權（七日北京專電）

◎英文京報載有社論謂輿情以爲政府之意擬取消內閣制改行總統制按近三月來中國政務全不按臨時約法辦理此即不能持久者也蓋國內共和政體之機關近已陸續消滅外國經濟家所能倚賴之唯一保障係總統之一諾耳夫既無法定代表機關承認總統之許諾復無內閣與之分負責任萬一事有不測則訂定借款之外國經濟家將不免有取消合同之虞云（七日北京專電）

◎聞約法會議召集後政治會議即將閉幕（七日北京專電）

◎政治會議因解散省議會議案最爲緊急故已提前討論（六日北京電）

◎國務院呈請設立編纂清史專局已由袁總統命令批准（六日北京專電）

◎贛督李純電告政府前李烈鈞在任時曾將食鹽每月加稅五文供其私用請商諸五國銀行團注銷此不規則之例據確實消息藏人復攻擊邊界華軍政府命陳貽範要求藏人重行休戰（六日北京專電）

◎政府現擬恢復都察院（七日北京專電）

◎中政府決議於本年九月一號加入萬國郵政同盟會（七日北京專電）

◎明日將有命令許人民有信教自由權惟民衆仍須依舊習祀孔且謂祀孔並非即以此爲國教之謂（七日北京專電）

◎政府覆電盛宣懷許扶助漢冶萍鐵煤公司惟須有股東承認此舉之正式呈文然後政府始能研究官商合辦問題（七日北京專電）

◎袁總統之公子已於昨日文定黎副總統之女公子（七日北京專電）

▲接第三頁▼

時評一

◉外人懷疑之由來（骨子）

觀外人近日議論漸有不能信任政府之意余謂其原因蓋有二端一爲祭天祀孔案一爲白狼猖獗事祭天祀孔而必欲實行白狼猖獗而不速平定政府近來之大失策也剷除各種機關尙其次焉政府其覺悟否

教育部審定新教科書價　上海棋盤街新教育社啓
少年叢書　張良　出版　稚子人不可不看　商務印書館發行　特約寄售處

外交綱要 ⊙考試必讀
中外新舊條約彙刻出 ⊙知事必備
外交統系表書廣告 ⊙國際必需

上海鐵路 便署醫官守
侯先廸博士
電話一九八

寄售處在各埠 商務印書館 中華書局 文明書局

商辦輪船招商總局廣告

吳俊德告白

鄙人經營茶業廿餘年素不與聞外事上年舊歷十月間有□□其來又不至比鄙人逃杭與曹秦來行當晚有軍警多人闖入□□從緩頃聞浙省公報載有汪濂電訐胡永暉吳卓雲等販土情節滬空將吳俊德名列入乃知汪□□州獄光復逃出寄食永泰姚君輪行為章功甫等所豢養茲因何故出首是否為胡等所販局外人無□與德歷有年所絕未與永泰姚君輪行有往來生意行為可疑調查況胡永暉向無瓜葛鄙人無□□卓雲其人此事不得自明至謂販土事小並犯有危險嫌疑尤為斥架辭聳聽不於倫為鄙人不□□凡同黨呈請無不曲予成全因鄙人異黨上年請減茶稅嚴辭批斥不准闢謠撥助農校學費一再□□又從無片呼集字私牘往還督府要人概昧生平是不獨無直接關係並無間接關係在汪某心計□□鹿馬豬膈同類今之捏造誣害是直疑為氏盜金指曾子殺人而已原不足辯惟公道自在人心□□

保產公會通告

敬啓者上海城濠餘地由吳前知事臚列辦法分期出售所得價款作為建築新市場之用近日本會叠奉滬南工巡捐局通告所有濠地業主務於本月內將舊契呈局換取新契否則作為無效等因查本城濠基地段向由附近居民完納錢糧管業已數百年□□□□□□

得已當又開會集議公舉代表孫仁俊余鑫甫二君赴都投部呈請日前接京中來電稱呈已批准□□□自誤夫城濠地之為國產盡人皆知由營出租載明志書我等租戶歷傳己久繳租納稅無異世產□□試問有此能力者我租戶中有幾人哉恐未周知特此奉佈
敢者上海城濠餘地由吳前知事臚列辦法分期出售所得價款□□蓋失領則實屬力有不逮自專務所第一次通告後本會開會公決飭阻旋蒙令行停止出售並派翁委員來滬調查□□不停止繼續行通告展限一月而我租戶所有之要地原址幾盡為另售及時屆期滿不□□關損資不易何能繳認且翁委員業已返省報告情形定當據實稟復而轉瞬限期又滿萬不□□城根租戶保產公會正副會長何琛江淮漢薄桂馨謹告 本會在老北門外同義善會內

嘉興梅蕢瑛服愈驥製半夏鐵證

驥雲先生惠鑒鄙人少多疾病體質素虛又因喜食鹹物就成咳嗆之症偶遇風寒一觸即發曾經延醫診視咸謂痰飲如遇每至寒天其病更烈去年七月至鄂省探親病未痊可旋因道途奔走積勞過甚舊疾因而大作寢坐不安復請名醫調治服藥兩月有餘略見功效偶然感冒病忽增飲食漸減身體日見消瘦呻吟臥榻惟一息尚存自分命在旦夕無復再生之望客冬余友錢君義甫自滬返里迂道顧舍並詢病狀余氣喘不能告以所苦幸小兒侍疾在側代述病狀吾友便言上海驥香盧崔氏驥製半夏治君疾最有靈驗非市上僞藥可比勸往購服余從其言由鄂局寄洋伍元購買兩大盒服未三日但覺喉中漸鬆作響吐出厚痰數塊其病若失起坐行走均能自由連服半月飯食加增身強力壯回憶當年華陀未必過之始知貴盧濟世之心良不淺也不揣譾陋聊述顛末以告今之同病者並鳴謝忱敬請道安 嘉興梅蕢瑛頓首

崔氏驥香盧驥雲氏總發行所

本盧分設〇杭州陳列所〇南京花牌樓〇天津北門獅子胡同忠成棧內 抄登價目大匣兩元四角小匣一元二角每料六大盒十三元二角 上海盆湯弄絲業會館後寧波路口轉角五開間門面

戒煙諸君注意

本社戒烟新藥係浙江全省戒烟總局局長俞技正徐錫驥先生所發明未及一年完全戒絕者已達萬餘人尤喜改時不服吐瀉等藥眠食如常七天斷癮絕無後患前由張謇湯壽潛兩先生提倡勸令徐君在上海開辦新藥戒烟社並呈浙江都督朱都督民政長飭令上海行政各機關通佈廣勸以達禁絕之目的再徐君著有戒烟必讀一書凡關於鴉片中毒理由戒烟方法無不詳載每冊定價一角戒烟新藥定價大匣十元中匣四元小盒兩元 各埠總經售處天津日租界謙祥綢莊山東濟南商埠潤昌號蘇州青陽地陳昌浩行

總發行所 上海清和坊西弄對門 新藥戒烟社

女界注意

本校以培植女界人材增進其學識為宗旨課程分有初高兩等各科學除英文之外俱用國文教授教員皆中西女士留學於美富有經驗者凡我女界無論幼婦閨秀有心向學者（識全日或半日俱可）准其於陽歷二月五號至十號入學學額暫定八十名有志者速來庶不致徒抱向隅之嘆更有詳細章程來校取閱可也 上海基督教女青年會學校謹啓

有志考縣知事諸君鑒

財政國各官制則以上最適於徵引法尤為簡明易於省憶 用長大紙裝訂精美〇購請匯款（上海愛文義路五十九號）本社可也再本社各書各省城〇商務印書館〇文明書局〇均有代售惟零售價值較邇向本社購買全套者稍有區別並聞 用特格外減折六種全十二元二角四分 購運郵費在內實收 上海愛文義路新巡捕房東面五十九號 民友社謹啓

敬啓者本社譯印書籍凡六種〇中華民國政治定價六元〇國際公法二元〇平商法理由書三元〇財政淵鑑六元〇民主政治一元六角〇比較行政法一元 試在論文中若涉及政體法理等事則以上六種為最適 八角共計二十元四角並以縣知事考試即論文中及

舜水祠落成徵詩文啓

以惜貴不應其長君孝若方為議員因此職辭營老乃謀諸浙路公司董事會祠先生於滬之寧波金祠建於是吳儀侍販者沭玉人多多知有先生矣舜水之學見重於外邦己非江浙人得私文人不吝金玉惠賜佳篇不拘一格要於發明心理鼓吹儒修立國之基深有幸焉惠寄杭城浙路公司轉交至所盼禱 明遺民餘姚朱舜水先生學綜漢宋義歸程朱守志弘遠為有明儒林之殿當弘光魯監國時奔走國事先生遺命以終老日本學國師事之明社既屋中國既革命日人追理其說敷社長浚以專祠會成一日不忘日本 舜水學社同人謹白

上海務商中學招考插班生

科目（英文國文）論說 經濟簿記 商算 數學代數
開學二月十號（陰歷正月十六日）附白
本校現已報招生後投考者紛至沓來惟多無插班程度本校深以為憾茲除第一次投考新生業經詳加甄別登報宣佈外擬再添招各級插班生各十名日本月二十號起至廿號止隨到隨考投考時須帶證金二元卷費隨考取錄取者不復再招幸勿自誤 學級（一）二年級（二）一年級（三）預科甲級（四）預科乙級（五）預科丙級程度品德健全國文清通會讀英文三四年曾讀英文一二年並會習經濟簿記代數商算等科者當分別插入預科甲乙丙等級詳章函索即寄□校址閘北川虹路新民坊 試驗費分一

賞格

本號劣夥盧炎洞字鄒生於正月初八日竊去鉅款並香港新和正頭號五千元存款摺據一紙逃逸無蹤股份單及摺據已向新和號聲明作廢並報洋二百大元知蹤報信因而拿獲者酬洋五十元儲洋以待決不食言 二馬路廣誠信號謹啓 如有人將該犯拿獲者酬

羣英高等學校啓事

本校內分本科預科兩部以新學之心現在環球各國以英文為最文學高等英文者各英文致員者二人由法科學士受聘以學□□本校現仍添聘英文專科者無論程度高低均到隨時補授學費學期每學期六分〇校址在上海法界巨籟達路三百七十五號大洋房即是 學費均照別科所訂茲本校定於陰歷正月十六日一律開學辦法一時未及遍知如有來學者函索章程附郵 正實行辦理茲因本校學生多擬聘英文助教員□陳文者特設英文專科並擬將國文英文以道德□□本校

實謝

中國救濟婦孺總會謝 長承各大善士熱心捐助實深佩愛將各戶捐款於后 洪文庭君三十元 照本會定章推舉爲名譽董事 杜悅來君一元 陸少圃君一元 浴海氏銀洋二元 以上捐款除外合登報以揚仁風 崔鎏氏十元 無名氏洋五元 朱胡氏五元 周雲記四元 無名氏四元 上海泗涇路中國救濟婦孺總會處和德朱佩珍□等謹啓

坐人力車遊行街市無忘三炮台為最高品之香煙

三炮台香烟係英國倫敦威爾司名廠所製每包裝十支或二十支每罐五十支欲購者請向寰球各處上等售烟家購取可也

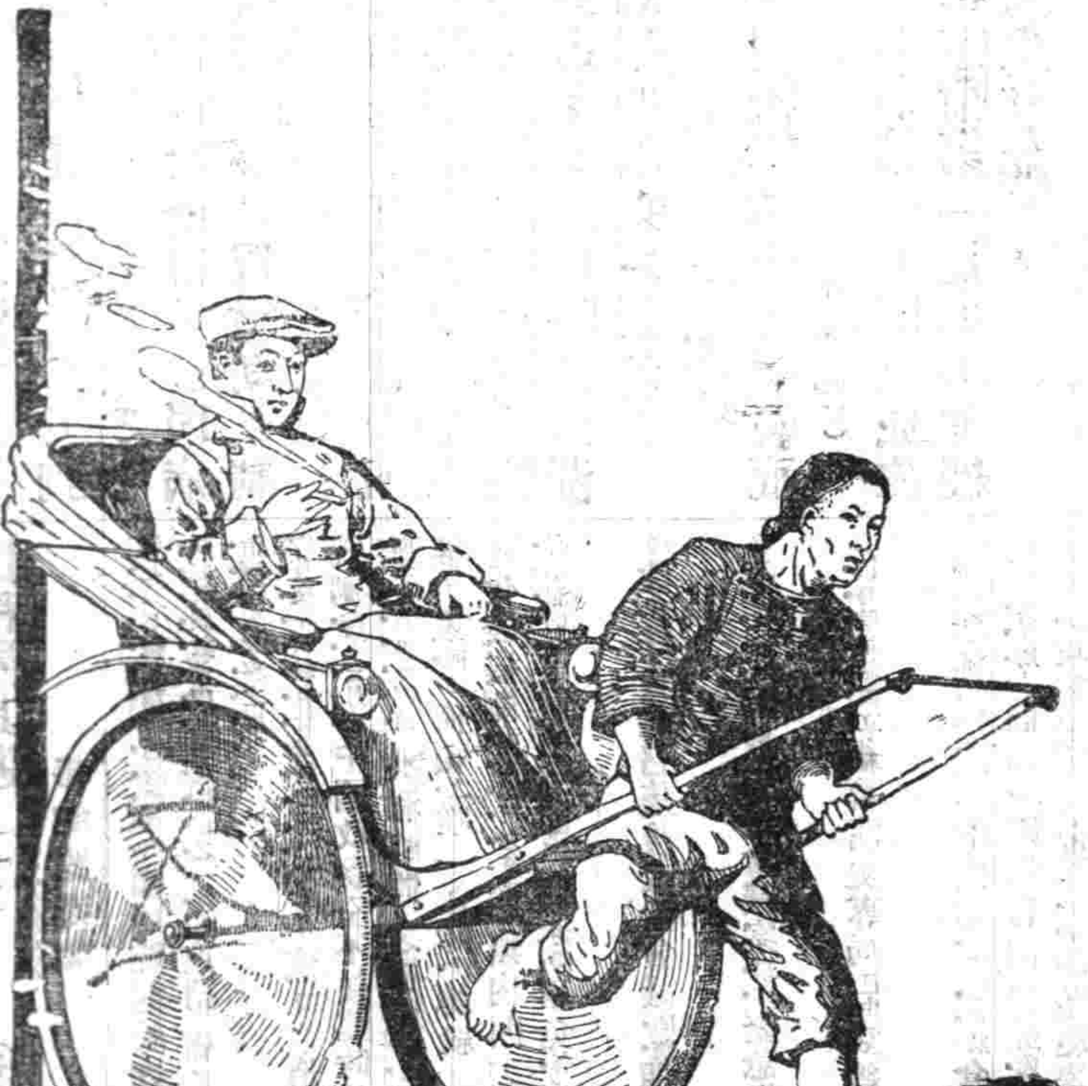

羣英高等學校法政招生

本校以普及法政知識養成中國法政人才 **特設法政科** 呈請香港政府正式立案同一效力 **分專門速成二部**

入學資格 入專門部須中學卒業或與中學有同等學力者入速成部須國文清通 **試驗隨到隨考**

補年限 專門三年畢業速成一年半畢業如有一年以上之法政學校證書可免試有五十人以上即可將開一班教授

學費 入學時預繳半年三十元 **報名** 繳半身相片一張入學金三元不錄退還 **校址** 上海法界巨籟達路三伯橋東首七十五號大洋房即長浜

◎再者本校校長威迪克博士暨同教授英文正科專科預科不拘程度高低皆可肄業◎新劇科教授中西新劇以期有益社會合併聲明

新民新劇社

石路天仙茶園舊址 日戲准一點鐘開幕 夜戲准七點鐘開幕

天眞 小雅 冰血 笑倩 石癡 明鳴 雙雲 棠吾 素素 寒梅 藥風 稚卜 鏡花 大呆 秋聲 憐儂 幼雅 航燕 幻猛 俠省 瘦鶴 靜光 琪圖 敏西 紹野 醫鈴 崇秀 雷音 幼知 石儂 劍虹 冷笑 永鄭 琴心 有年 病僧

新正月十四日戲

正劇 後本婚姻誤（夜戲）

◎特演雙齣好戲◎ 九十十一十二本 三笑 十三十四十五十六 珍珠塔

新民新劇社

◀准演雙齣好戲▶

三笑 珍珠塔

本社遷移以來日夜開演座客常滿備受歡迎光陰如箭倏已旬日茲於今夜起特演三笑珍珠塔雙齣好戲以答惠顧諸君之雅意每夜准七點鐘開演座位無多幸早預定無任企禱

民鳴新劇社

（三洋涇橋南歌舞臺舊址）電話三一四一

▶滿台五色電光燈新添五彩奇巧佈景◀ 日夜加演亞西亞外國新到中國新拍活動影戲

（全體社員准演）

正月十四日 正月十三日 女婚夜 新排改良好戲

（九十十一十二本）

雙珠鳳

明晚接演十三十四十五十六本

法公堂諭

案據錢業公所董事等稟稱綢業公所江會館等報告錢業總董...收交銀兩...五分四千三百八十...銀洋...個月...

西門外生生里 城西幼稚園廣告

本園假於陽曆二月四日已即本年陰歷正月十日開學凡在五歲以上九歲以下之男女幼稚生均可入學膳宿亦可報名欲知章程者可向本園取閱章程可也

英文教習

今有英士精通英文女教授商會公司洋行北蘇州五馬路十號二房內欲接到至者如華欲得者請治敬此佈亦可

筆記叢書

第一集

五本書專取本朝秘本及近人所作筆記擇其佳者彙印成集每集或二三種或六七種現先出第一集以後陸續出版每集定價五角大集如下 夢蕉記 隨筆記 遊覽記 小紀錄 故考記 ... 此爲遊覽筆記此爲閱紀筆記此爲考察筆記此爲故事筆記 ... 正書局 有正書局同啟 北京 天津 南京 蘇州 ...

釋如應事迎來化跡出版

北京有正書局 上海有正書局... 批發 洋裝 本 ... 石印 ... 每冊大洋 ...

法公堂諭

民立報... 閘北...

高德洋行

上海英大馬路三十六號便是

創製托力克化學灣形鏡片

上海有海之西販售眼鏡者...

謀得利洋行

上等學堂脚踏風琴大減價每隻計洋十二元五角

軍營學堂 步號 馬號 樂器 全隊

演說新劇 雙唱 戲面 戲機 戲片

上海英大馬路東首三號洋房後進樓上發行所分設棋盤街平和里

花鼓桶牌水門汀

啟者本行主人吳錦堂君向在日本出資自設東亞公司製造花鼓桶牌水門汀早經英德日各國化驗師考驗稱爲東方最上之品運銷中國及南洋各埠久已中外馳名近年爲量格外比衆加美以... 廣東 ... 近...各種火價物... 北京 上海 ... 電話 ...

股票交通公司

本公司經理買賣股票有價證券...

大洋房分租

今有新造大洋房樓下出租開間亮亮在法大馬路明亮公館隔壁如欲做錢行或開報館子間及寫字間均可租者請最相宜本行接洽至本洋行告白 寶庚洋行

彭壽堂藥房始創最靈驗

治白濁第一靈藥

此丸乃本堂獨秘奇方合天下白濁各藥斷無如此功效神速無論新久五淋紅白二濁痛而且澀及醫藥罔效之症一服此丸立刻小便暢通滑膩除痛去淋止濁及至三日濁可... 上海河南路彭壽堂啟 每瓶一元 ...

管子城留申

星士 閑硯

合參中西命理 清談古今相法 敬演六壬周易 考正合婚選吉

批命詳細五角 批命一元 ...

日本第一國手

圍棋譜

園棋一道發明于中國日人始...

上海北京路外灘禪臣洋行機器部

經理處電話二二四三二一號

本行專經理澳拖牌火油引擎爲環球無上最著名之品最爲稱手且耐久可靠本行開設中國以經售來甚夥咸用之知此機便利輕巧地位又不須用汽煤而引擎省費尤爲便宜而且較均價值各有四匹馬力至三十匹馬力...現貨出售...也

上海安衛生西法鑲牙所

本所鑲牙...

支票注失聲明

逕告者今庚自陰曆六月間竟省復遭變端以來錢業書與外行別埠支票相繼打回各處皆然爰由原書之戶歸還原書莊家無不如是辦理面小莊往來戶成章號經理徐欣善（即是該號股東）於五月間向小莊書出五千〇四十三號六月二十期洋一百五十元又五千〇五十一號...常州德盛成記註失

上海德記洋行告白

本行開設已久經理各國著名各家進口洋廣雜貨五金印度綿紗並德國興隆老牌顏料各色鐘牌油漆松香水又美國胡禮號之衛身彭哪啵牌肥皂各樣化粧物美小行亦格外克己而冀推廣生意早經馳名中外專理各國火險保險事業者本行已代理保險費從廉凡以上各營業請至二馬路A二號三層樓七本行面議爲荷 上海分行設遇不測賠款迅捷非常所有房屋貨物生財衣服緞棧絲上等保險費...

女教員待聘

今有西文位士會府請樹路一吃士女教如或數請接五浦有一輕華英女授其者請至福號極之一英華女到特可

工部局諭

照得本局設立愛而近路卡德路海寧路山海關路華童公學體育學期二月六號學費念元務須於陽歷二月六號上午九時到學驗定年級...須付學費...一千九百十四年二月十二號 總辦...

上海郵政局每日收信時刻截止表

寄往何處	變由	截止收信時刻
無更改之單		
有更改之單		

中華民國元年三月初一日改定 上海郵政局出口局員具

凡有信件掛號...本局...

出口輪船

二月八日禮拜日出口
江寬 晚往長江 招商
美利 晚往長江 美最

二月九日禮拜一出口
木神丸 上午十點往大連 郵船
江裕 晚往長江 招商
德興 晚往長江 鴻安
新北京 晚往寧波 太古
寧紹 晚往寧波 寧紹
海晏 晚往廈門汕頭 招商
大利丸 晚往長江 日清
吉和 晚往長江 怡和
西安 晚往威海烟台大連 太古
鈞和 晚往烟台天津 怡和
和生 晚往汕頭香港廣東 怡和
濟水 晚往廈門汕頭 太古

二月十日禮拜二出口
山城丸 上午十點半往日本 郵船
連和 晚往長江 怡和
合和 晚往天津 怡和
岳陽丸 晚往長江 日清
西江 晚往烟台青島天津 太古
安平 晚往寧波 招商
甬興 晚往寧波 寧紹
樂生 晚往汕頭 怡和
廣利 晚往香港 招商

二月十一日禮拜三出口
神戶丸 上午一點半往大連 郵船
開平 晚往秦皇島 開平
大德 晚往福州 大德
金陵 晚往長江 太古
安慶 晚往香港廣東 太古

二月十三日禮拜五出口
大貞丸 晚往長江 日清

二月十四日禮拜六出口
瑞陽丸 晚往長江 日清

進口輪船

二月七日禮拜六進口
安平 由寧波 招商
甬興 由寧波 寧紹
岳州 由日本 太古
西京 由仁川 太古
木神丸 由大連 郵船
新濟 由香港 招商
普濟 由溫州 招商
財生 由汕頭 怡和
江裕 由長江 招商
吉和 由長江 怡和
大利丸 由長江 日清

外國輪船出口日期

印度皇后 二月八日開 往金山 昌興公司
蒸尼特丸 二月八日開 往花旗 鴻記洋行
歐洲 二月九日開 往花旗 天祥洋行
洛西生 二月九日開 往紐約 亨寶公司
笑那 二月十日開 往倫敦 英公司
南縣然 十三日開 往倫敦 英公司
卡地海士 十四日開 往倫敦 怡和洋行

◎據司法次官小山君宣稱浦葉君按刑律第二百四十九及二百五十九條被控勒索及受賄品郝門君被控消燬證據(七日東京專電)

◎據司法次官聲稱此間接德國詰問拘捕郝門君之公文且謂日員對於此案全按法律行事(七日東京專電)

◎彈劾內閣之決議書已於今日下午在國會提出定二月十號討論據內閣各員語客云內閣毫無辭職之言政友會仍將贊助政府非得海軍省受賄之實據不爲浮言所動(六日東京專電)

據聖彼得堡電社消息蒙古官員現在墨開城(譯音)向華人徵收稅並禁止售地俄人違者重懲(六日哈爾濱專電)

◎張家口至庫倫商路復通庫倫物價大落蒙古俄國貿易日見減色(六日哈爾濱專電)

譯電

◎世續謀滿清舊例請爲清幼帝宣統擇地建陵(北京七日德文報電)

◎中國擬於九月一日入萬國郵政會(北京七日德文報電)

◎段祺瑞今晨或明晨抵京傳言決不受國務總理一職此職大約屬趙秉鈞或徐世昌(北京七日德文報電)

◎袁總統十一齡幼子與黎副總統八齡女兆香(譯音)之締姻昨日正式宣佈(北京七日德文報電)

◎政治會議初訂於本日討論關稅歸還中國案日程中今己删去(北京七日德文報電)

◎比利時借欵在一小時內即已認購逾額(倫敦六日路透電)

◎澳洲總督新任孟祿颰格孫現任總督鄧孟勵爵因病辭職(倫敦六日路透電)

◎美國下議院移民股開議之際國務總長白蘭恩請諸股員暫緩提出加利福尼亞洲議員倍堪發起之禁止亞洲人民入境案白氏言如無特別變動美日交涉可望和平了結議院中此時爭辯殊爲不幸股員多數當表同意(華盛頓五日路透電)

◎倫敦每日郵件報懸賞一萬磅凡能乘飛艇飛渡大西洋者得之該報宣言英美飛行家多人將於秋間比賽(倫敦六日德文報電)

公電

◎籌備約法會議事務處通告選舉手續電

民政長鑒查約法會議議員選舉程序施行細則載投票紙投票匭投票簿準用國會議員選舉法令之定式但與約法會議組織條例及本施行細則規定抵觸者須改正或删除之等語茲經本處詳加察核投票匭應即準用衆議院議員選舉投票匭定式投票紙長寬尺寸及內外黑欄均應照衆議院議員選舉定式票面黑欄內居中應書約法會議議員選舉票九字即蓋用民政長印作爲選舉監督印信票裡黑欄內右首頂格書被選舉人四字下列長方格備填姓名左首低二格書選舉人三字下列長方格備填姓名投票簿應照衆議院議員初選投票簿定式惟首書約法會議某選舉會投票簿字樣其選舉人名册應照衆議院議員選舉人名册長寬尺寸第一欄列姓名第二欄列年歲如年滿三十歲以上之類第三欄列籍貫只列省籍第四欄列住址第五欄列資格二字左分二小欄上欄書固有資格四字每欄注約法會議組織條例第四條一二三四各欵上半段如曾任或現任高等官吏或曾由舉人以上出身等項之類下欄書認定資格四字每欄注約法會議組織條例下半段如通達治術或夙著聞望等項之類又被選舉人名册同前式惟第二欄列年歲如年滿三十五歲以上之類第五欄左仍分二小欄除上下小欄照前式各書固有或認定資格字樣外上欄每欄注約法會議組織條例第六條一二三各欵上半段如曾任或現任在高等官吏五年以上等項之類下欄每欄注約法會議組織條例第六條一二三各欵下半段如確有成績等項之類至選舉錄及投票錄開票錄均可參照衆議院議員選舉所用各項定式分別記載總以簡明爲要凡爲條例及施行細則規定所無者儘可從略以上各節希即查照辦理如有疑義仍希隨時電詢俾免紛歧此達籌備約法會議事務處江印

◎湖北省議會報告自行停止職事電

上海大共和報轉各報館公鑒省議會爲地方最高機關暫行法所規職權極爲重要鄂會成立迄今決年議員等列席以來深以弗克稱職爲懼往者贛寧之亂東南鼎沸各社匪變亂百出本會以國法攸關不容侵冒函電縱橫徵從東置力持靜謐爲斡旋遂使輿論收一致之功宗邦免四戰之禍事後追溯雖涉駢枝然就維持地方促進統一而言良堪告無罪於全國荊楚形勝樞紐南方封於溝澗哽咏未聞本會軫念父老兄弟之痛苦一以休養生息爲主張前後議決指陳利弊宜達民隱之件不下二百餘至於糾舉貪劣監督財政尤爲不遺餘力有時政廳擱置無可如何函牘爭持報告具在目謂心力言責實已交盡無餘鄂省軍民政費濫棄亂不可思議本省二年度地方預算原案不敷之欵計達一百八十五萬餘元經議員等覈查審議力主撙核計增收入一百七十四萬餘元核支出八萬九千餘元全案統於二年十月第三次臨時會議否決後時已久公布時値閉會由議長代表再三咨詰迄無正當理由答復今省會既無定期臨時會復由部令限制議員等法數雖符未能全失即欲代表國民擁護計案已無行使職權之餘地現時國會既會或無形消滅或明文解散若猶以省會支啎其間摧腸持腹復滋障礙用是全體議決所有議員等仍於暫行法所載之各項職權從本月起一律自行停止以謝國民嗣後省議會如何召集抑或遷予解散由政府通令辦理關於本會內部事件由議長派令秘書等逐一清理分別咨報以完手續抑鬱員等竊覩宵言法治政治義本相維天禍民國建設伊始立法行政兩部展轉激戰情同敵體良可駭怪就目前論應望行政當得人以期國務之優勝吾儕國民之以强有力希望於政府者當在今日然以大總統之知人善任猶不能不失之於張鎭芳汪瑞闓之流官僚師師如張汪輩何啻千百當事者不聞取前清政界積弊務予掃除乃從而光復之而又舉一切言論監督機關遂因亂黨嫌疑摧剝殆盡政治前途如何可言議員等身爲國民徧舟焚幕不能無慊最後忠告并以附陳湖北省議會議長□副議長王信敏屈佩蘭暨議員等六十五人同叩魚

要聞

◎熊內閣繼任之推測者

入歲以來熊內閣有動搖之說其初以爲總統制不久即當實行總理因年關財政大受窘迫不遑財政總長難以兼任而內閣總理仍須俟總統制實行自然撤銷時決不致更易茲得確實消息熊雖僅辭兼任而因內外夾攻使其不能不舍去總理一職之勢紛至沓來現內閣之運命至長恐不能出月矣現內閣倒後尚須另覓一人担任短期內閣因總統制雖在必行然非俟約法會議開會後將約法修正而後行總統制乃有根據故日昨已電青島約徐世昌來京萬一徐不肯担任將來當仍屬之趙秉鈞不過直督須另放一人而已至財政總長先以周自齊代理不日即可發表交通總長則朱啓鈐回任因朱任內務與巡警總監吳炳湘積不相能故也內務或即由總理兼任外交孫總長知內閣不能長命所因駐英公使劉玉麟與外人訂立發行南京八厘公債之約各國承借中國利息五厘各欵債票不能銷售已向中國政府交涉駐英之位置因以不甚穩固極欲繼劉之後而爲駐英公使司法農商兩席以無更易之必要一時不至換人惟梁張二君若自行辭職則許世英將捲土重來耳

◎駐英公使昏聵溺職之一斑

八釐公債爲南京政府所發行上年因財政支絀原擬繼續發行作爲內國公債嗣以利息過重恐爲外人所收買遂作罷論然邇來歐洲公債利率至多不過三釐即承借中國各欵如上年之大借欵谷利斯浦借欵中法實業銀行借欵以及各鐵路與其他借欵利息亦均不過五釐今忽有八厘之公債出現外人因以垂涎者紛如上年即有詢駐歐之友人者曰中國八釐公債是否可靠該友人雖答以不可靠而其時外人即已運動此事不料駐英公使劉玉麟受人籠絡竟與某外人訂立發行八釐公債之約致中國他項債票因利息不過五釐遂無人過問而各項債票尚未賣出者如大借欵雖屬有限而谷利斯浦則猶不少若中法實業銀行及其他實業借欵尤有尚未開始發售者外人因與中國政府交涉現政府以劉公使擅訂此約若不撤銷既影響於中國之財政又引起各國之外交然欲撤銷發行八厘公債之約而獲得發行權者又未必甘心恐非先將劉玉麟撤任不可且劉曾以英人爲二等秘書請外交部荐任由是觀之劉玉麟昏聵糊塗可見一斑矣

◎選舉聲中之約法會議

約法會議現在已入籌備時代然最困難之各項重要問題第一爲京師選舉問題京師選舉雖僅係京師一隅之事然內容除京師選舉會外尚包含有全國商會聯合選舉會及蒙藏青海選舉會在內苟選舉期畧有參差則運動家東奔西走不得於此者又將取償於彼是不啻與彼等以方便法門也現聞籌備約法會議事務處討論辦法已決定併三會於同日內一律舉行此等作用蓋即爲防弊起見且舉行選舉之次序劃分五期第一期自一月二十九日至二月二十日爲調查期第二期自二月二十一日至二十八日爲審查期第三期自二月二十八日以後五日內爲榜示期第四期榜示後三日以內爲選舉期第五期於揭曉之翌日爲審查期此選舉之一定步驟也第二爲地方選舉問題各地方之選舉已決定以各省垣爲舉行地點以理論言本應就區並舉然實際則必難做到蓋各省道途遠近既有不同則選舉之實行亦斷不能限以同時舉行故約法會議籌備事務處對於此點煞費研究其最終辦法按照道路遠近共分三期最近者直魯豫晉奉湘鄂七省此應在第一期內舉行若次則稍遠省分若皖若蘇若吉若閩若浙若粵於第二期舉行再次則道路遠而交通又不便利者若秦若黔若滇若黑若川若桂若新若甘則均於第三期舉行惟最遲者亦不得逾兩月之限至此以議員選舉細則已由約法會議選舉事務處將舊有國會組織法略加增減即通知各選舉監督茲彙述於左

▲資格審查之規定 選舉監督各就所轄範圍內調查選舉人或被選舉人之資格應記載於選舉人名册者(一)姓名年歲籍貫住所寄居年限(一)曾任某官或辦理幾年以上之政務(一)出身(一)官階(一)營業資本或不動產之所値確數此項名册應於四月三十號造成即依照公布條例逐一審查五月五號確定榜示逾三日無人呈訴及其他各事即認爲有選舉資格一面即將人名册刷本送交約法會議事務所備案

▲管監各員之職務 投票開票管理監察各員之職掌如左(甲)投票時之職務(一)掌投票所啓閉(一)決定投票之應否收受(一)記錄投票情形申報選舉監督(一)掌投票匭(寬一尺五寸高一尺二寸橫一尺)投票紙(寬二寸二分長五寸五分)投票簿及選舉人名册(一)稽查投票所紀律(乙)開票時之職務(一)掌開票所啓閉(一)檢查投票數目(一)檢查投票紙眞僞(一)決定投票之是否合例(一)記錄開票情形申報選舉監督(一)保存票紙(一)稽查開票所紀律

▲投票方法之嚴密 選舉議員係爲修約起見故對於投票人取嚴重主義大致規定如下(一)投票人以列名選舉人名册者爲限(一)投票人屆選舉期應親赴投票所自行投票不得請人代理(一)應在投票簿本人姓名下簽字畢方准領投票紙(一)投票用單記名法每票只准書被選舉一人(一)投票人於投票所內除關於投票事得與職員問答外不得涉及私言並不得與他人接談(一)投畢應即退出不得逗遛窺視(一)投票人倘有替及違背定章等事管理監察員得令退出

▲檢票手續之辦法 檢票時應先將選舉票與投票簿核對如有姓名不符及放棄選舉權情事均應另册註明有左之一者無效(一)不依式寫者(一)夾寫他事者(記載被選舉人官銜職業及住址者不在此限)(一)字跡模糊難認者(一)不用投票所發票紙者(一)選出之人不合被選舉資格者各職員對于上項情事應備成報告呈請選舉監督核奪監督認爲有效時得按照原則填寫簿中並於票中註明監督認可字樣

◎參謀部對於全國測量之進行談

參謀部日前具呈大總統對於全國測量之計畫亟擬極力進行關係內政外交甚非淺尠茲將原呈照錄於下 前准國務院函開奉大總統發下外交部代呈駐法公使電陳組織測繪詳細輿圖機關抵制外人各節並鈔原電請妥議辦法即日見復一案閱又准外交部函開准前因並詢本部對於此事能否擔任究竟如何辦理希即覆等語當即由本部籌成立以來對於全國

外埠賜購及批發請寄郵政局妥當郵票亦可代銀

鏡面散之靈驗 請看

英華書館添招新生

課程 學額 學費 膳宿生 報名處

滬濱英文專修學堂招收新生

測量通盤籌畫依次應辦各務之大概情形函覆國務院並一面函覆外交部據電胡公使力持自辦一面會同內務部協商應行擴充籌辦之事項以便合力進行復准外交部函開本部以主權所關業經電覆胡公使轉飭所派秘書蔡會宣布自辦希即轉飭各省測量局迅速進行以昭大信等語各在案竊查測繪一項爲國家諸大政之憑藉關係至爲重大故本部自成立以來對於測繪一項切實經營不遺餘力今復以外人提議欲行代辦尤當益加警惕急起直追使全國版圖及早測繪完成內以資凡百要政之急需外以杜越俎代庖之口實豈敢稍涉因循致誤機要惟思事業因經費而轉移經費乃計畫之基準而測量事業尤當折衷財力斟畫全規庶使各省進行胥遵定軌方能循序並舉以底於成倘不立定方針各自爲政不惟徒耗財力竊恐功效難期溯自民國成立以來遭時多故財政困難職部顧念時艱凡所定之測量計畫無不於撙節財政之中力籌便易行之策如能按計設施當可計日成功迺東南亂作軍需浩繁內政多因停滯測量更受其阨所有計畫多被影響幸轉瞬敉平秩序恢復自當繼續舉辦力求補救且外人復生干涉之端尤宜急籌抵制之法故以前測量之設計更不能不着著推行即測量之經費萬不能反予裁減而現在各省以歲出預算額多不敷竟或視測量爲緩圖而不加列概算或以財政之支絀而互相推諉復思測量事業屬於技術範圍與普通政事之性質不能無別全在籌備於平時不能驟集於臨事將來各省測量局設以經費縮少不能倍進計畫一有遲延全計貽誤固不僅妨碍國家之內政而關係國際間之信用與主權者尤爲緊要本部責任攸關焉敢膜視既知時勢艱危自當早爲之計以期振作除由本部嚴促各省測量局按照已定計畫切實履行外用敢呈請大總統發下國務院分別行知財政陸軍兩部並轉飭京外各行政公理對於測量計畫上所定之經費務必力予維持庶使各種輿圖按期測成內政外交均獲裨益是否之處伏候鑒核施行云云

◎國會議員決定給資回籍

自兩院停止職務後所有各議員給資回籍一層當政治會議議決時未曾確定數目謂應由財政部酌量財政之狀況定之閱時許久尚未定議近日兩院秘書廳事已由籌備國會事務局預備接收所有各議員十二月以後歲費及旅費問題亦已由該局與財政部商定給與上年十二月分及本年一月分應行撥支歲費及旅費四百元約每人可得實洋一千元之譜行色奚茲將籌備國會事務局通告錄下本年一月十日奉大總統令此次停止職務各議員由國務總理財政總長迅將如何給資之處籌畫施行一應兩院事務由內務總長督飭籌備國會事務局分別妥籌辦法等因除兩院事務應如何妥籌辦法業由本局函商兩院秘書廳分別辦理外所有此次停止職務各議員如何給資之處現經財政部送裹本局協商擬定補給議費及酌給旅費辦法自應迅速通告分別聲明以符政府尊重國會之初心及優待議員之本意查此次停止職務之令係宣布於一月十日恒兩院議員歲費向係按月支領並無按日支領成案可援自未便以一月十日爲停止歲費之日現由本局與財政部商明此次停止職務各議員議費應截至本年一月分止所有上年十二月分及本年一月分應行撥支歲費若干均按二個月分補給其旅費一層雖經參議院提議有案而法案迄未成立苦無標準可循擬不計原選舉區道途遠近均各從優酌給旅費四百元如此辦理既視參議院原訂旅費之數有加亦復無多寡失均之慮爲此奉告應領歲費及旅費諸君子查照一併催請財政部撥款到局再爲補發歲費等項日期分別奉佈決不貽誤事遲延致重諸君子以旅居之累也特此通告

◎熊總理之理財政策

▲減政主義大綱　減政主義已由財政部擬定大綱六條(一)係公職之人無職可奉或不稱職而在職者(二)絕對不必舉辦之事而舉辦者(三)相對的可以緩辦而必急辦者(四)明知必無結果之事而倡辦者(五)可以委諸民辦之事業而必攬歸官辦者(六)事之可以無須費却巨欵而能了者熊總理以除第一項已然實行外其餘五項尚未實行擬呈請大總統公布以便切實進行

▲各路盈餘用途　交通周總長以各省每辦一路無不議借外債路權操於外人之手非經十年或二十年不能收回殆斯時又將修理不曾使外人在我國內地坐得非常之權利現查京漢路每年餘利六七百萬元京奉七八百萬元京張三四百萬元其他各省鐵路尚不在內總計可餘五千萬元以上若即以此欵自辦鐵路有何不可惟此項盈餘各處每請借用嗣後擬一律拒絕專備國家建築鐵路之用云

▲八旗借欵慎重　國務院以籌八旗生計起見擬向外國商借鉅欵北京旗人約八十萬每人須發給現欵數百元則非有一萬萬元不能辦理故有借債之議現財政總長熊秉三以此事固善但所訂以八旗軍餉爲抵押一節債權者是否認可亟應研究再軍餉爲八旗人民之生命一經充當押品若墾荒事再無效果非徒無益貽害極大擬先令該員等將移民墾荒計畫詳細擬訂章程呈部核閱是否確有把握如經查核能行再議借欵事宜以昭慎重

▲收回紙幣計畫　各省已發出之紙幣無法收回者陸續電報到部約有數萬萬元之譜實難收回現熊總長擬以國庫券將舊紙幣一律收回國庫券正面印甲乙丙字樣貧戶換領甲券中戶換領乙券富戶換領丙券將來分期以現洋收回云

◎國務院派員考察各省要政

熊內閣成立以來對於內政方面已悉力整頓近日京師各機關略已就緒日昨國務院特派四員赴各省考察各項要政其考察之點如下

(一)督察減政之現況　財政費無着一切不急之機關間見之人員自以次裁汰關於此事中央既已實行各省有已照辦者有尚未實行者特派專員前往考察藉以收節減政費之實效

(一)督催各項之徵收　減政所以節流徒節流而不能開源財政亦終無進步故又特派一人督催各項之徵收

(一)監督裁兵之計畫　消耗財政以軍餉爲最鉅兩年以來國用匱竭皆由於此目下各省雖已次第裁汰惟所用經費是否核實中央無由周知關於此事特派專員考察藉以收裁軍節餉之全功

(一)考核吏治之良否　兩年以來法吏衰邪民生凋敝自在實中非整頓吏治無以蘇其困而阜其生故國務院又特派專員考察各省吏政以獎勵勤廉而懲貪黷

◎政府規畫三院之近訊

政府自取消國會後於立憲的精神能否振作雖尚難言而一方却於立憲的形式無不極力設備應有盡有最近對於三院之規畫亦並力進行惟名義上雖稱完美而實際上効果如何尚待徐觀其後亞先披露其內容之大略所謂三院者審計院顧問院平政院也

▲審計院官制之修改　今之審計處係民國元年政府以命令設置行之二年間亦收有微効然視各立憲國之會計檢查則不可同年而語去年憲法起草會曾有由參議院選舉處長之議政府極爲反對及章宗元入爲處長極圖整頓最近自行起草爲官制之修正改審計處爲審計院置審計長一人下設審計員協審員核算員若干人蓋章會留學英國此修正案純取英國制也日前已提出國務會議大約不日可望議決施行

▲顧問院設置之原因　顧問院本不急之機關政府所以必欲設置者因民國成立以後清季達官及民國大小元勳其多如鯽無可位置於是統收之於總統府與以軍事政治法律外交等顧問名義藉以羈縻每員薪俸自二百元以至千元不等去年年終極欲遣散若於無可假手於是借設置顧問院之名以便淘汰又一方修改約法會議不久成立政治會議即須消滅各議員爲保存地位計莫如將政治會議改爲顧問院於是極力慫恿政府設顧問院總統亦以該會議員所議各案大都平和穩靜亦欲予以相當之報酬有此兩原因政府設顧問院之議確已決定其將來之組織必以現在政治會議議員全部加入總統府顧問之一部組成之其院長聞已擬定爲李經義矣

▲平政院獨立之用意　去年兩院憲法起草委員議定不特設平政院惟於司法審判廳添設行政庭受理行政審判而已政府因不欲受司法之拘束主張平政院獨立甚力倡此議者爲法制局長施愚與參事顧鼇國會停止憲法草案消滅於是施氏乃欲乘機實行其主張平政院獨立之議政府極願採用此制聞已決議設置其院長一席擬即畀之倡議平政院獨立之施愚其所遺法制局長一缺該局參事顧鼇大有希望云

◎豫督推翻新政之大放厥辭

豫督張鎮芳日前以裁併自治機關取締學校整頓法院三大綱呈報中央除取締學校一項已由教育部痛駁外原文具見前報茲由豫友將張督原文寄示照錄如下　竊鎮芳等前以財政困難河南自治司法各機關以及高初小學均未完善擬請酌量裁改于民國二年十一月二十九日電陳鈞座並分電院部在案嗣奉電諭暨電悉已交院速議來電敷陳痛切閱之惻然正可於此時一致進行刷新政治查湘鄂縣議會均已裁撤各省知縣審判廳亦多請裁汴省事同一律亦可酌核辦理該都督等當持以毅力勞怨勿辭庶幾休養生息或可有望至徒具刑式之各種機關或併或裁應細悉心規定切實施行是爲至要復准國務院電開大總統發下鈍電悉所陳裁併自治機關取締學校整頓法院各辦法既省國帑且於地方弼益俾資殊深佩慰已交財政部查核辦理各等因自應遵照辦理月餘以來依次裁併始稍就緒惟司法教育兩項格於法律事實有不得不量予變通者謹將辦理情形詳晰陳之一自治機關之裁併也查臨時廳州縣議參會法爲臨時省議會所規定彼時直隸州廳尚仍其舊且在臨時期內故該法曾經聲明護備臨時之用現在國家既正式成立廳州縣名稱業奉大總統敎令改正且地方團體既不會議軍事亦不干涉外交廳州縣議會法二十一條之規定有議認爲秘密者明知事不得公布明文亦與共和精神相違背況中央法律多付闕如何者爲中央行政分部何者爲地方自治團體尚未明瞭應將廳州縣議參各會一律取銷城鎮鄉議董各會亦照此辦理巡警教練所創自前清彼時初設巡警不得不爲教練之預備現在各縣警額無力擴充候補巡警日形擁擠招考同應應即裁撤城防局事宜在清鄉範圍以內現既實行清鄉應行裁併農林會雖經提倡亦鮮實效農民知識未開應即廢止公欵局章與現制不合省議會業經閉會無從交議另訂暫行章程辦理此裁併自治機關之情形也一法院之整頓也查八府審檢各廳舊由府治改設彼時以府統縣雜資表率縣制既更名稱不符雖云轄境隸屬無關各縣不受節制審廳必欲干涉甲是乙非率難解決且創設之初因陋就簡廳長月薪不滿五十推事薪審每下愈況匪惟不敷辦公亦幾難以自給捉襟肘見竭蹶時形況一百八縣同一人民彼受審判裁制此由知事審理駁拆相閒待遇殊異揆之情理尤多扞格至各縣帮審權限不分爭議時起尤與司法前途多所滯礙應即一併裁撤惟省城初級廳雖奉大總統令各省初級廳亦多請裁汰省事同一律等語第現時法院編制法尚未改易初級取消地方廳接辦案件苦無依據惟司法部電商維持似應照舊繼續辦理所有欵項按月照支此法院之格於法律酌量變通之情形也一學校之取締也查高初小學辦理亦近十年迄無成效舉行考試以資救濟實爲當務之急惟近年人民心理因國家功令所在已競趨于學校一途各縣公欵亦惟學校提取最多授其飢辦之意亦間或熱心公益不涉偏私且有捐助鉅金曾邀獎勵者倘一律改弦而更張恐頑固者流自鳴得意新舊衝突勢成水火學欵爭執勤多糾葛茲擬變方並進以觀其成一面飭由教育司詳查各縣高初小學凡虛擬巨欵或徒具形式及人數不足忽作忽輟者一概取銷其振奮精神行將畢業之學校暫仍其舊一面擬定校外考試法凡兒童不能遠離鄉井及無力入學或曾經取銷之各學校學生均可延師在塾教授按部定小學課程審定之小學課本分門別類切實練習不問年限資格但能具高小學畢業相當之程度者經試驗合格後即准其升入中學考試地點則按區分配考取人數則按各縣從前學額量爲核減先期由縣知事舉行縣試酌加數倍呈送未經呈送者不得與考屆試驗時期咨請教育部派員考試以昭慎重試驗之法一甄錄試專試驗中文合格者方許與科學試驗二科學試驗即以部頒審定之高等小學教科書爲準三口述以上各問題口試一次所有試期量爲縮短以二年一週在校各生仍嚴防腐考以杜見異思遷之弊各縣之教育會勸學所有名無實應即裁撤以節虛縻似此一方課收縮一方課進取庶材較眞而力學者亦不至向隅此學校之準諸事實酌量變通之情形也(好一個新發明辦法眞足爲世界萬國教育界放一異彩)以上三項辦法鎮芳等再四硏商意見一致微諸輿論亦極贊同(河南有輿論耶可笑可歎)節省之欵現正清理令佈專欵存儲俟有成數再行協解中央如蒙允准伏懇鈞下國務院分交內務司法財政教育各部批示祗遵至名既學校裁減若干校外考試章程及細則之若何規定容俟交司詳擬呈部核定(請不必了)

沈裝 鏡面散之靈驗 請看

英華書館添招新生
滬濱英文專修學堂招收新生

上洋楊萬興土棧放盤廣告

本號開設上洋小東門外彤雲街坐西朝東石庫門內歷有多載因禁煙期近存貨尚豐特於本月起批發零剪一律放盤價廉物美遠近馳名已以廣招徠而碑凡豪商巨賈恐未週知特此廣告光顧諸君認明本號地址招牌庶不致誤 楊萬興土棧謹啓

第一台十四日特別拿手好戲

▲高○玉○喜 ▲打金枝
劉壽峯 (雙處)(十二太保)
粉菊花 ◎小放牛
小(楊月)樓 ○黃金台
郎德山 ○(鴻鸞禧)
吳小(石松)
楊瑞亭 (焦贊)(孟良) 冀州城
文武鬚生 八歲紅 斬黃袍
小叫天 (譚)(郁) 四杰村
蓋天(?) 志奎明 五本海
張德俊 葉蘋云 李少棠 六本宦潮(官)

大舞臺十四日特別拿手好戲

▲十四◎盞燈 ▲打麵缸
眞仙(小桂)芬 富仙舫 三進士
林步青 馬浪蕩
小桂枝 李春來 殷家堡
沈韻秋 上天台
張雨亭 納紹先 金錢豹
七歲紅 (應)(萬)寶蓮燈 小如意
賈璧雲 蓋俊卿 二本紅梅閣

大舞臺十四夜特別拿手好戲

▲盞◎燈 ▲雙珠鳳
林步青 妙觀(元)
小桂枝 ▲喬家莊
蓋俊卿 趙如泉 古城會
沈韻秋 金(雁)橋
李春來 (王)(應)寶蓮永利 虎堂
張雨亭 白水灘
七歲紅 水簾洞
賈璧雲 (小)桂芬 賈意如 (妬)婆婆

商辦開明公司新舞台

正月十四日 各種車捐本舞臺包納北來電車可以直達本舞臺

▲王少臣 ▼有道休妻
劉慧霞 搖會 雙
王惠芬 劉漢臣 ◎拾黃金
夏月潤 張順來 李祥麟 林樹森 夏月華 王益芳 許奎官 全本(夏月珊) 落馬湖 梅龍鎮
馮子和 毛韻珂 趙文達 夏月珊 周鳳文 鄔治云 宮牛斗六

商辦開明公司新舞台

舊曆正月十四夜准演戲(開設城內九畝地大境路)

○張順來 ○賽武關
劉慧霞 劉漢臣 ◎捉放曹 草(登)殿
曹甫臣 林樹森 周鳳文 草橋關
夏月華(張德祿) 送花樓會
夏月潤 (大)(溪)皇(莊)
毛韻珂(張順來) 陰陽河
夏月珊 孟姜女 全本萬里尋夫
馮子和 龍小雲 趙文連 夏月潤 周鳳文 鄔治雲

第一臺十四夜特別拿手好戲

▲譚○月○明 ▲濮陽城
雙處 ◎ ▲牧羊卷
劉壽峯 (草橋關)
張德俊 (葉)(蘋)(武)(穀)(娘)
楊瑞亭 鐵龍山
蓋叫天 ◎(彩)(芬)◎(永)(奎) 三岔口
小楊月樓 (郁)(譚)
張(?)... 轅門斬子 小德山 石松
月(小)... 楊天喜 永(?)
薛永山 善遊
粉菊花 四 斗 牛 宮 小金叫天 楊瑞亭 八歲紅 李少棠

法界迎仙鳳舞臺男女合演

正月十四日戲特別拿手好戲

○徐濟 ○浣沙記
馮春奎 如○祥梅寺
劉璧林
梁俊圖 ▲國志
夜明珠
七金子 繼
葛玉廷 齊
白呂布 招
張福寶
趙美玉 親
四蓋燈
小楊猴 業
紅狗肉
三盞燈
(陳燕奎 劉福山 謝春亭 黃秀鳳 陳寶長 張福和元)
(全本蝴蝶盃)

法界迎仙鳳舞臺男女合演

正月十四夜戲特別拿手好戲

▲馮○春○奎 ▼金水橋
張福寶 ○南天門
梁俊圖 收 李
白呂布 存 孝
狗肉紅 ○拾黃金
(四)蓋燈 一 雄
夜明珠 絕 義
三 打 櫻
劉璧林 轅 桃
趙葛玉 斬 門
美玉廷 (全本) 子
玉 通 案 (奇州)
(劉小四阿劉謝昇峰 秀鳳 松亭 楊猴 長寶)

羣仙茶園十四日特別拿手好戲

十三日戲起大減價正廳每位洋一角

▲小彩仙 ◎滿堂紅
張彩奎 ○採陰山
小桂芬 ○薛家窩
月仙 四泗洲城
上上飛仙 霓虹關
草鳳仙 雙搖會
草鳳玉 黃鶴樓
花林上 慶賞
林紅倩 元宵
紅鳳梅
翁呂布 小紅菊花 仙蓉
賽倩
〈林〉玉

(新正月十四夜特請最優等生旦花小生文武一齊登臺)

○小○雲彩仙 ○鼎足 ○存諸葛
○陳長庚 金月仙 ◎滾魂鈴
▲小黑燈 三分
草上飛 (小桂芬) 翠
花仙 遺山
草鳳仙 四杰
林玉黛 ▲小桂官 石村
翁倩 梅 探十
花鳳 回
林仙 母
陳紅菊花 新寶蓮 洛陽令
小蓉仙 賽寶珠 回橋

醒舞臺新正月十四日戲

特等包廂五角頭等三角 正廳五角 頭等三角 三等二角
▲范德順 陳奎 ◎慶陽圖
張雲青 趙君玉 (宋)志音 上國 ◎梵王宮
林鑾卿 ○茂州廟
陳永奎 英張 李福周
筱菊春 ◎空城計
蓋振奎 刺巴杰
于小廷 失街亭 斬馬謖
温永培 小來
劉張奎 來福 巴駱和
李吉(?) ◎張
吉瑞 人物 第一 界劇
瑞雲 (潘)(曾)...
小七孟 孟鴻 溪大力 五花石
會演 飛五 門 會勝

醒舞臺正月十四夜戲

特等包廂每位一元 頭等包廂五角 特別正廳每位一元 頭等三角 三等二角 正廳五角 頭等每位三角 二等二角

丁長寶 小雲卿 ◎採陰山
筱鑾卿 宋志音 劉首(代)
菊春來 趙君玉 ◎劉七 慶陽城
筌小蓋 于振廷 孟小雲 陰金錢豹
林小蓋 張英俊 孟鴻華 李(兆)碑
蓋李來 陳永奎 (小) 黑金 河陽
温培 洪利 ◎請宋靈
◎温 菊春 來福 劉永奎
李吉瑞 (英俊) 周來福 張蓋 哭靈 回朝
林鑾卿 春 (新) 洛陽
趙君玉 宋志音 (新) 橋
張雲青 孟鴻華

鏡花戲園

(在音閣碼頭) (電話四一四一)
(十四日戲特請超等著名全體文武藝員合演特色好戲)

趙虎豹 陳素雲 小鳳彩 張寶香 秦玉并 (雙金錠)
周昌順 陳巳秦 史亦奎 林芳錦 陳小貴 胡鳳林 趙虎豹 趙桂標 (南宋)

(十四夜戲包廂四角頭等四角正廳三角二等二角三等一角)

周昌順 趙虎豹 史亦奎 林芳錦 陳巳秦 陳小貴 胡鳳林 (玉麒麟)
陳兆香 張寶峯 (看相)
史亦奎 小鳳彩 陳素雲 毛月鳳 (三奏本)

新北門城內福佑路中

移風新劇社

(每逢禮拜二六日加演日戲)
(全體社員)
(開演佈景新戲)

(正月十四日) (正劇) 青年鏡
(正月十四夜) (悲劇) 再生緣 (趣劇) 遺囑

第一台十四日特別好戲

特別包廂 五角
特別廳 三角
優等座 四角
包廂 二角
官廳 二角
特等 一角
頭等 一角
二等 一角
三等客座 一角

價目注意

楊瑞亭 蓋叫天 八歲紅 小松 吳小石 吳

冀州城 四杰村 斬黃袍 鴻鸞禧
(全班文武藝員合演警世好戲)
五本 六本

官海潮

第一台十四夜特煩拿手好戲

粉菊花 八歲紅 蓋叫天 小月樓 楊瑞亭
新南北十八扯 小曲 十字坡 三岔口 轅門斬子 鐵籠山
(全班文武藝員合演燈彩新戲)

薛永山 筱金祿
四斗牛宮 善遊

共和中舞台十四日拿手好戲

(十四日戲特別正廳二角正廳二角二等二角一等正廳一角三樓登角)

◎何◎潤◎珊 ▲長亭會
程鳳樓 ○浣紗計
碧月花 ▲汴梁圖
小(九)雨霄 ▲血手印
劉田 打鼓
◎◎◎◎ 罵曹
小金猴 ◎鳳虎濤
劉永春 普天
江夢花 同慶
水仙花 ▲錯中錯
小寶芬 ▲洪羊洞
◎李永利
沈寶林 雙大八
◎陳華軒 (演)鎚
寶珊

共和中舞台十四夜拿手好戲

特別官廳每位四角頭等正廳每位三角二等正廳每位二角
三等正廳每位一角特別包廂六角頭等包廂五角

▲馬○沛○林 ▲長亭會
程鳳樓 ▲取城都
想九霄 ○拾玉鐲
江夢花 ▲宇宙瘋
沈華軒 (▲挑華車)
劉雨田 鍘美案
劉永春
小寶芬 ◎李陵碑
李永利 大白灘
小金猴 水王宮
▲▲▲▲ 水仙花 梵花
▲▲▲▲ 大蝴
小寶林 大
洪小恩 蝶

醒舞台

即二馬路新新舞臺原址
元月十四夜准演特別拿手好戲

(夜戲價目) 特等包廂一元 頭等包廂五角 特別正廳一元 頭等正廳五角 二等正廳三角 三等二角 二層樓角 三層樓角
(日戲價目) 特等包廂五角 頭等三角 特別正廳五角 頭等正廳三角 二等二角 三等一角 二層樓角 三層樓角

李吉瑞 温小培

日演	夜演	日演	夜演
巴駱和	請宋靈	空城計	李陵碑

筱菊笙 張◎黑 蓋春來

日演	夜演	演	日演	夜演
茂州廟	戰皖城	刺巴杰	茂州廟	金錢豹

劉永奎 林(?) 卿 趙君玉 小孟七

日演	夜演	日演	夜演	日演	夜演	日演	夜演
空城計	七郎托兆	梵王宮	陰陽河	梵王宮	割髮代首	刺巴杰	陰陽河

全班合演燈彩好戲

(新)(新)(洛)(陽)(橋)

新添異奇燈彩特別佈景外加三十六行並唱各種小曲改良彈詞更添變戲新法新奇魔術
(日戲加演五花飛石)

上洋新開廣盛土棧

本號向在長江各大商埠設立坐莊專辦大小洋藥川雲本土客歷數十年來貨眞價實因遠近馳名故在內地兼上海各界大馬路五龍日昇樓後面南首朝東石庫門設莊開論零剪臺批一律已格外放盤以廣招徠而照常交易特存貨甚多客光顧請認明本棧地址牌號庶不致誤先行登報廣告 廣盛土棧啓

商辦新武臺開設在南市十六舖

(正月十四日特別包廂二角頭等正廳一角三等念八位十)

陸鳳春 連第 王東槐 筱蘭芬 二寶 鐵蓮花 五龍閣 回龍閣 王寶釧 明珠 祭塔 大鬧
林月梅 太平莊
筱娃 小桂芬
小春 同慶 小寶 桂峰
春小 賽
和桂 (小放牛)
尹桂 遊殿 拿手好戲
尹蘭 大榮
筱芬 六
花寶 卿 許鴻蘭 得頭彩
筱翠 鈴

南市新武臺特別拿手好戲

(正月十四禮拜六夜戲特廳特大洋四角頭等正廳三角)

林月梅 林寶 彩招親
尹桂英 樓配 文
筱娃姓 賽 同 昭關
小翠鈴 三 計
小寶 殷 (提)
珊 家 鞭
尹鳳 堡 (小)
尹桂 榮 拿手好戲
筱蘭 芬 哭 殺 山 路
金寶 英 行 (陳鳳春)
花翠 卿
巴黎新到(奉)(送)五彩電動影戲 活光 換更夜毎

新民新劇社

(特)(請)
(李同聲先生編排燈彩好戲)

(准元宵夜開演)

是劇係一書生棄學文日女子偶遇見奪一般文人貧困習弱女一學一救二義不數花之生前佈景新離月後回難圓奇之實後宵學媛元貽名商絕秀聯秩...

幻遊火車廣告

本車開演已逾兩月經蒙各界觀覽贊羨不已故本主人不惜厚資新購到奇怪悅目畫片以備諸尊春禧閒暇駕臨參觀券費仍照每半點鐘收小洋三角或看一點兩點亦可相宜以便諸尊採擇每日夜開演日由下午兩點鐘起至六點鐘每夜由七點起至十一點鐘本車設在南蘇州路天妃宮橋東首自來水橋西首清遠里北弄口設備茶座以享來賓伏祈光臨先睹爲快

中華女子縫紉社招考新生廣告 ... 學科 ... 開學期 ... 報名處 ... 社長吳振球啓

金劉百鍊丸確是道教眞方固精封髓竟有九牛二虎之能力
大凡夢遺滑精●患者最多●欲得至效良藥●予特指明●上海錦雲大藥房●有疾於斯●請速購●曾靈方

婦女時報十二號出版

致攝　十三孝女復仇記　十四蚊　十五鄙夫新夢　十六科學小言　十七哉縫科講義　十八短文　十九清芬集

一封面小影畫　豐景游女
二熊總理夫人與女公子同影
三張君與湯雲女士結婚影
六馮君與陸心如女士結婚影
七胡韓芳夫人影　張志學女士影
入孫景西君與程耀嶼女士結婚影　周德英女士影　黃逸塵女士影
朱德長之夫人于纖君女士影

一拿破崙之母　二吾所望於求學時代之女子　三白宮中之海伊司夫人　四女子自衛法　五日本賣花女　郎小傳　六對於兒童之保護　七儷敬室隨筆　八泣之心理　九小兒生產後之第一月　十尚志女塾生旅行記　十一余妙華女士小傳　十一寧波婦女職業譚　十二女子參
九金陶陶女士書花卉冊
十歐洲名畫一度密日二愛情已過如雲烟
十一日本女子之姿勢十種上
十二日本女子之姿勢十種下
十三法國著名女律師拉留爾夫人影
十四世界最著名科學家堪利夫人影
十五願西眉書耕織圖卷一卷二
十五頤和園內前清妃后所乘寶船

定價每冊大洋四角郵費五分全年十冊郵費在內大洋三元五角半年五冊一元八角

分發行所　蘇州都亭橋有正書局　上海望平街有正書局　天津東門外東馬路有正書局

總發行所　上海望平街有正書局　北京廠西門有正書局

眼疾無憂醫目重明奇方

世人之有目疾不明者多矣……各省藥房均有出售（原文細字，難以辨讀）

TRADE MARK　'BIVO'　商標

商標　別福

牛汁鐵精酒

BEEF AND IRON WINE

黃肥牡牛本為安中益氣補胃健脾妙品能潤澤枯槁強健筋骨鐵則安心神堅骨髓強志力養氣血使肌膚豐潤體質重實久服延年祛病此皆載之本草列諸驗方吾人固可深信無疑然其所以有此奇功良能不在其物質之有用要在其有新科學之調製苟不得其精粹育素或佐使之不良雖力大如牛性堅若鐵之補品何益之有寶威大藥行歐西著名製藥廠也其科學實驗所中之醫學博士為全球所欽仰彼之精製別福牛汁鐵精酒功成名垂凡曾服此品而獲良效者莫不讚嘆彼技藝之絕倫也別福牛汁鐵精酒更有特別優點即其所用之酒純潔而無炭慝酸性故其所涵靈活育素可能經久不變至其功效能補血長肌益精生力恢復元氣強健虛弱以及種種神妙作用使諸虛百損之男女老幼服之有非常美滿效果誠補劑中之俊品也各埠西藥房均有代售購時務宜認真別福商標庶不致誤

英京上海寶威大藥行謹啟

此書有大小兩種內有名家筆墨……（斜排文字）3

善財五十三參圖讚

（細字說明，難以辨讀）……滬寧總發行所上海棋盤街有正書局

敬告育兒諸家

本公司創設英京倫敦已將二百年所製代乳粉久已風行歐美各國都人士莫不贊揚此粉配製精美滋養富厚與天然之人乳無甚差別自前年特設分行于上海展家各界歡迎故銷路日盛茲因各處時多函詢育兒法今將鄭乾今鄭統二君來函登入報章俾供衆覽茲節錄以下上海英界安康里十三世專門婦幼科鄭樂山醫士來函云鄙人時多乏乳之孩就診頗爲棘手故囑其服貴公司代乳粉不特用樂有效而且日臻強健洵保赤之仙丹爲衛生之至寶敬贊數語以彰代乳粉之功效請即登報以供育孩家之採用也又安徽休甯南三區五城省愆齋主姚湘巢先生來函云鄙人因揣摩體弱乏乳故小兒常呱呱待哺屢用鐵頭牛乳服之無效而且疾病叢生適敝友吳君來訪囑用貴公司之乳粉用於中西嬰兒覺體魄壯健較前大相懸殊是徵貴公司之乳粉用於中西嬰兒傳過深無以奉報謹具證書登報俾世之乏乳者得以問津爲本公司另有育兒實鑑一書奉送此書最講求育兒並治理各種疾病看法便捷詳明瞭如指掌如有欲得其詳細者請於函內附寄本埠郵票一分外埠郵票二分半至上海北京路郵局對門八號本公司即將此書寄奉前注明住址爲要如貴處藥房現無此粉出售請示明該藥房牌號以便托伊代售俾就近之人可購也茲將代售各地列下

上海　蘇州　無錫　常州　鎮江　南京　松江　蕪湖　安慶　九江　武昌　漢口　杭州　嘉興　寧波　紹興　溫州　廈門　福州　廣州　汕頭　香港　濟南　天津　北京

總行倫敦　分行上海愛蘭漢百利西藥公司謹啓

滬杭鐵路開車時刻表

由上海開至閘口

上海	莘莊	松江	楓涇	嘉善	嘉興	硤石	杭州	閘口
上午八點正（快車）	上午八點二十五分（快車）	上午八點五十四分（快車）	上午九點三十四分（快車）	上午九點[illegible]（快車）	上午七點四十五分（區間車閘口止）	上午八點[illegible]（區間車）	[illegible]	[illegible]
上午九點五十分（慢車）	上午十點三十一分（慢車）	上午十一點五十分（慢車）	上午十二點十分（慢車）	上午十二點[illegible]（慢車）	[illegible]	[illegible]	[illegible]	[illegible]
下午二點二十分（特別快車）	下午四點零三分（區間車）	下午二點四十二分（特別快車）	下午三點十六分（特別快車）	下午[illegible]（區間車）	[illegible]	[illegible]	[illegible]	[illegible]
下午三點二十分（區間車嘉興止）		下午四點四十八分（區間車）	下午五點三十三分（區間車）	[illegible]	[illegible]	[illegible]	[illegible]	[illegible]

由閘口開至上海

閘口	杭州	硤石	嘉興	嘉善	楓涇	松江	莘莊	上海
上午七點三十分（快車）	上午八點正（快車）	上午九點四十五分（快車）	上午七點五十分（區間車上海止）	[illegible]	[illegible]	[illegible]	[illegible]	[illegible]
上午九點二十分（慢車）	上午十點正（慢車）	[illegible]	[illegible]	[illegible]	[illegible]	[illegible]	[illegible]	[illegible]
下午一點三十分（特別快車）	下午二點正（特別快車）	[illegible]	[illegible]	[illegible]	[illegible]	[illegible]	[illegible]	[illegible]
下午二點四十五分（區間車嘉興止）	下午三點二十分（區間車）	[illegible]	[illegible]	[illegible]	[illegible]	[illegible]	[illegible]	[illegible]

請看新小說

下列各小說曾在時報按日登載膾炙人口之作茲經印成冊首尾銜接開卷了然茶餘飯後之好消遣品也上海望平街有正書局及北京天津南京蘇州分局發行

空谷蘭	七角
情網	八角
阿難小傳	五角
環球旅行	四角
女學生旅行記	六角五
鍊金爐	四角
蝶蝶影	三角五
雙淚碑	一角
莫愁雙麗傳	三角
雙鴛緣	三角五
曼珠琳	九角五
土裏罪人	四角
新西遊記	三角
梅花落	八角

中國精益眼鏡公司

中國自製最新發明吃力克鏡片

開設在上海英大馬路泥城橋東首

電話第三八九五號

吃力克鏡片確從光學及生理學研究而出最能保護人之目光故在泰西銷場極廣本公司於此潛心十有餘年所製鏡片始能復驚歐西獨步中夏故自出品以來不特本國歡迎而寓滬之士女亦多惠顧此可見本公司實事求是與尋常販售舶來品而專恃大言欺人者絕然不同也茲將吃力克最大功用略舉於左（一）該鏡片像球面各人目光照磨成凹形凹形係上下光線相同其功用恰與天生睛球無異故能使戴者目光四激不勞俯仰轉側自可左右顧盼與平面鏡之祗能平視者迥別（二）該鏡片能貼近眼眶而與眼毛並不觸礙（三）能遮蔽眼目使塵氣不易侵入（四）鏡片質厚而純透望之宛如水晶而滿精瑩（五）採取戴者神采每增百倍（六）該鏡片光線合理故雖用於日光中亦不眩晕以上略舉數要至其奧妙則惟戴者能詳言之本公司目為人生最寶貴之物故悉心研究親手製造海內宏達當能鑒之乎外間近有以現成凹片混充本公司吃力克鏡者尚祈留意

注意電氣馬達最省費

無論大小各項工業需用運動機以拖動車床機器者當推電馬達用本處電氣爲最省費之運動機凡各家欲用最完美最便利及電氣運動機者本處極願面授一切機宜請即至英大馬路七十一二號本處樣子房接洽可也德律風二千六百六十四號

滬西人工部公局電氣處啟

百代公司真正新片到申

汪笑儂　呂月樵　小連仲　小達子　等新片均到其中西皮二簧青衫黑頭梆子崑腔東鄉調蘇灘灘簧調揚州調大沽調俱已齊全前荷諸君欲購新片屢蒙枉顧本公司殊深歉仄今特登報奉聞即新稅棟取是盼

津浦鐵路開車時刻表

由天津開至浦口

天津總站	天津西站	滄州	德州	濟南	泰安	兗州	臨城	徐州	宿縣	固鎮	蚌埠	明光	滁州	浦鎮	浦口
上午五點[illegible]（慢車濟南止）	上午五點三十五分（慢車）	上午九點四十六分（慢車）	下午二點十六分（慢車）	上午七點[illegible]（慢車徐州止）	上午十點十八分（慢車）	下午一點七分（慢車）	下午四點九分（慢車）	下午一點（慢車蚌埠止）	上午八點四十四分	上午五點[illegible]	上午五點[illegible]（慢車浦口止）	上午七點五十五分（慢車）	上午十點二十分（慢車）	下午十二點[illegible]分（慢車）	下午十二點三十分（慢車到）
十點二分（尋常車）	十點十八分（特別車）	十一點五十八分（特別車）	四點十四分（尋常車）	[illegible]	[illegible]	[illegible]	[illegible]	[illegible]	[illegible]	[illegible]	[illegible]	[illegible]	[illegible]	[illegible]	[illegible]

由浦口開至天津

浦口	浦鎮	滁州	明光	蚌埠	固鎮	宿縣	徐州	臨城	兗州	泰安	濟南	德州	滄州	天津西站	天津總站
下午二點廿分（慢車蚌埠止）	上午十點五分（特別通車）	上午四點十三分（慢車）	下午一點廿三分（尋常通車）	上午六點（慢車徐州止）	上午七點十七分（慢車）	八點二十二分（特別通車）	上午七點五十分（慢車濟南止）	上午十點十五分（尋常通車）	夜十二點十五分（特別車）	下午三點三十九分（慢車）	上午八點卅分（慢車天津止）	上午九點廿一分（特別通車）	下午五點三分（慢車）	下午九點十四分（慢車）	下午九點廿四分（慢車到）

下關浦口往來公渡時刻表

（民國二年十二月一號實行）

下關開	浦口開
上午九點	上午十點
下午一點	下午十二點二十分
下午四點	下午五點四十分
逢星期日下午十二點三十五分	逢星期日下午一點三十五分
逢星期一下午一點十五分	逢星期一下午二點十八分

滬寧鐵路開車時刻表

由上海開至南京

上海	南翔	崑山	蘇州	無錫	常州	鎮江	南京	江邊
[illegible]	[illegible]	[illegible]	[illegible]	[illegible]	[illegible]	[illegible]	[illegible]	下午七點七分（客車星期停）

由南京開至上海

南京	江邊	鎮江	常州	無錫	蘇州	崑山	南翔	上海
[illegible]	下午二點三十分（捷車星期日開）	[illegible]	[illegible]	[illegible]	[illegible]	[illegible]	[illegible]	[illegible]

摘地方要聞

◉漢口商民反對水泥廠借欵損失詳誌

(副總統關懷桑梓)

湖北大冶水泥廠係前清張文襄公創辦歷費鉅欵爲鄂省最有價値之實業後用招商承辦改爲股份公司程定夷充當總理即與日商三菱公司借欵八十萬圓以民軍起義損失殊多以致到期不能償還而條件太苛無通融餘地全廠被封幾致破產經鄂省當道與商界維持會出爲設法展延半年之久以期從長計議旣而程定夷乃向保商銀行借欵一百四十萬兩以全廠生財產業作抵第一次押品九一扣交八釐行息此外全廠行政用人均歸該銀行全權管理並於售貨銀內每百兩扣提三兩茲經湖北方面各股東大爲反對邀集漢口紳商開會討論以該銀行旣得分外之利復得分外之權中外無此借欵況條件又規定有抬買全廠之權不敷者仍由該廠提還是股東有害無利誰肯服從此項合同非取消不可自應另行再借他項優美欵項聞已覓樓銀東一面具呈行政公署轉呈國務院收回成命取消保商銀行合同並分別函電旅京同鄉轉呈副總統極力維持以保實業茲黎君元洪關懷桑梓昨特電致湖北實業司云曹司長堅像堯卿轉呈鄉人李之珍馮壬等馬電稱水泥廠借欵條件九一扣交八釐行息售貨價銀百兩提三之公應設法挽回現有的欵優善辦法面詳等情此欵究係何人可借有無磋商之餘地希就近從長計議爲盼云云曹司長寅江當即覆電云副總統鈞鑒水泥廠借欵合同係該公司呈請國務院批准分咨農商財政兩部立案令行湖北民政長查照並附合同一份後查合同經程聽彝(定夷)與保商銀行雙方簽押蓋章呈院批准並非鄂官廳主持云云此電往來後股東已將程定夷我獲所有保商銀行派來代表一槪拒絕刻已籌議進行也

▲附致旅京同鄉會函

逕啟者竊湖北水泥廠係中國最發達之實業其出品超越各國以上盡人皆知前因外債逼迫停止現保商銀行出面借欵接辦所訂條件內載九一扣交八釐行息借貨價銀百兩提三全廠抵押利權佔盡是以有形之擔負實受無窮之影響貽害將來良非淺鮮此留心公益者所爲扼腕興嗟也爰集同人會商出爲設法業已接洽銀東允認借欵銀一百四十萬兩經鄉禾等一面會商漢口諸大商家一面赴銀東處查曬近議條件遂一減輕實足變銀不一九扣行息計算貨價提用均有通融無如該銀行條件已經國務院批准未等懇思挽救無從因思公等情聯桑梓提倡實業素仰熱心懇祈據理力爭取消保商銀行條件務求達到目的而後止查保商銀行不過替人作嫁實係他廠從中婉轉爲壟斷獨登地步倘依從辦理不惟利權喪失而實業前途何堪設想中流砥柱端賴公等大力至廠務一切與股東會商妥善辦理未等實爲地方實業起見特此冒瀆痛陳倘希力爲維持不勝翹行待命之至專此敬請　國鄉先生鈞鑒　鄉末　李之珍　馮　壬　等公啟

◉贛省亂黨訊緝罪狀

▲江西戚省長現接發審委員陳奎齡等呈稱訊據亂黨葉鎭東供年三十三歲鉛山縣人曾在高等學堂畢業後往東京入積務學堂畢業那讀民日報主筆係張剛傳振寰專理文事論說戰事時張剛論說最多總經理孫紹康總編輯鄧元李星伯專編新聞時倚方專理時評王宸專司電報尚缺小說一門經呂組異薦我專理小說我做了秣陵血的小說另投過新聞報我投稿係問天二字符號各等語歷訊數次供詞相同至主筆一節堅不承認查葉鎭東向爲國民黨暴烈份子讀民日報又於該黨倡亂時竭力鼓吹葉鎭東即非主筆旣在該報館有所執事即應負連帶責任擬請發交警察廳遞解回籍由縣知事收入習藝所罰作苦工一年期滿呈報再行開釋以示薄懲是否允協應候批示祇遵(奉批照辦)

讞訊問罪人之別法　慶符知事徐某每遇罪囚案件難以供招實情者苦於不能刑訊想有最新辦法在大堂側以尺餘高磚石凳朕立於地前窖木杆一根高約五六尺又擺穿衣大鏡口供不實即令兩腳立於石凳之上而頸項鐵鍊繫木杆巔使身體直伸難縮腳不能左右挽一面使之言語而大鏡照體全身但有欺誑則眉目容顏自毫無一毫躲閃多於一點鐘內外汗流浹背盡吐實情此等思想頗不違法而又易現眞相洵足嘉也

▲江西衆議院議員李國珍呈李督文云徐元誥宅心純正品學俱優光復時即充江西司法局長嗣被中央任命爲司法司長旋改任爲司法籌備處長服官兩載勤能清愼輿論翕然客秋湖口亂作徐以任大責重照常供職司法以外始終未嘗過問後因母病乞假歸省任內應辦之事電請中央暫委該處一等科員朴遂琮代理本省電局有底案可稽後之公務亦無遺誤因茲嫌疑遂以棄職潛逃被議奉大總統令褫職拿辦當經前審計分處長高百瑗等聯名具呈表明該革員心迹公請乞爲平反經今半年未蒙省釋國珍以爲去歲亂事發端贛省若從重典曷勝株連幸賴都督仰體大總統好生之德廣開自新之門從逆有據者尚蒙法外施仁呈請如徐寧恐毛中求疵國珍知其素性穩健此次爲嫌受過獨向桑梓咸爲稱冤夙仰都督保全良善不遺餘力敢曉上瀆以身家作保爲徐請命懇即轉呈大總統由陽矜全撤銷通緝俾伸公論且滑宏施如查明徐有他故國珍本身及妻王氏子晉芳沛芳均甘連坐不勝迫切待惠之至云

◉江西近事記

▲嚴防亂黨勾結兵隊　江西代理民政長戚揚通函兵警各機關云頃接贛北吳觀察使密電稱近聞江陰破獲亂黨後彼黨有運動沿江兵隊起事之謠當經密飭警廳多派偵探安愼稽查暗中戒嚴近來每有西裝可疑之人多來往於外界某國旅館苦於不易查詰現與陳使丁旅長密商晝夜防範客棧飯館嚴行取締以免疎虞等情據此用特函布即希留意云

▲贛省籌撥兵餉之困難　江西戚省長因爲財政困難達於極點遵照預算裁減總務處薪費至六千餘元之多以致不敷辦公積壓案牘爲數甚多而二月分第六師薪餉會商財政司長王純百殿籌畫亦難應付頗爲可慮特電財政部云第六師月餉十七萬元已將二年十一十二兩月及三年一月共計五十一萬元如數撥給惟混成旅已據造送概算月支經常臨時費十萬餘元又第六師補充旅前准陸軍部冬電自一月起應由江西籌給每月合洋三萬七千六百九十三元三角三分二厘而昨准陸軍部來電又稱月餉三萬七千五百六十九元究以何數爲准及自何月起撥請轉商陸軍部電示籌辦云

◉皖省六安匪亂續誌

皖省六安匪亂一節已誌昨報茲再將匪亂之情形追述於後俾閱者知事前之眞相

▲失陷眞相　六安當未亂以前謠言四起商民惶恐一日數驚迨二十二號突有匪竄入縣城縱火搶劫該縣駐紮之軍隊已奉督令由營長王壽亭帶領出境迎擊豫匪白狼致全城無一兵卒縣知事殷西樵聞耗即捲欵潛逃縣署衛隊聯合匪衆乘間搶刼各局人員星散全城爲之糜爛未幾金家寨匪亦混入城內致縣城有失陷之耗二十四壽縣已派前站二人來縣明日有兩營可到都督已電王慶國路靖坤帶兵來援並由舒城調撥明日亦可到縣是日又得霍山來信匪來三百餘人城內已派人往探並布置防堵時又接霍邱探報匪於數日前連陷光潢羅三城擄掠一空不守而竄固始因有兵在未敢入境蓋其志不在土地又不敢迎敵王營長於二十二日行抵流波疃之塘家集與匪接戰數時之久力不敵衆退挫而回王營長致受重傷亡者甚衆其餘多潰散至近日之情形容再續探

▲都督勦匪　皖督倪嗣冲以六安土匪逃竄金家寨聯絡白匪勢甚猖獗若不早爲勦滅將來蔓延各縣遺害非淺現倪督擬親自率隊會同豫鄂兩省勦辦所有軍政事宜以王賦官長代李民政事宜以內務司李斐君代行目下正在籌議剿匪辦法矣

▲郵局停滙　省城郵政總局日昨布告稱六安匪亂交通阻隔所有滙兌六安潁上霍山霍邱壽縣隸州等處現時一律停滙一俟交通便利再行滙寄特此佈告俾衆週知云云

▲電請重兵　自六安匪耗傳來皖督即派馬統領率所部兵隊馳往勦辦皖省爲省會重要之地若無重兵駐守不足以昭愼重逢電商張巡閱使派兵三營現該軍已陸續到省矣

▲戒備森嚴　日來省城戒嚴甚嚴倪督特擬要節三條通令各處各照（一）每夜街頭巷口加派軍隊站崗妓院旅館茶肆添派探員偵查（二）凡軍警出巡時予以特別口令夜間各機關人員須佩徽章始准放行（三）遇有事故各該員報告本級長官由各長官報告督府分派逮捕以上三端即令實行

▲檢察信件　省城警廳前派專員每日赴郵局檢查信件已誌本報日昨倪督諭令內務司遴委科員二人日詣郵局凡形跡可疑之函如東京上海等處往來信件一律拆閱詳細審觀故日來郵局快信及尋常信件均延遲時日始能收到云

◉蘇閶戒嚴紀聞

▲蘇垣自去冬以來時有亂黨潛謀起事之說故至陰歷除夕元旦軍警迄未解嚴新正初旬又傳有初五或初十準動之信謠虎吹蠡黨人慣技聞者亦耳熟能詳悉皆付之一笑現此兩日均已安然過去屆時果無何等之變動衆心咸安詎十一日晚十句鐘時鎭守使署忽發緊急命令飛飭各軍警一律特別戒嚴警隊出防各城門亦立時關閉如須因公出入者非有對牌或暗號口令者不准開放一時城內軍隊梭巡絡繹於道都督府(現鎭守使署)前一帶兵衛森嚴防護尤密而警廳之騎巡隊警衛隊及各區警察各路商團等亦皆振旅而出分道周巡城外則由鎭守使電飭陸軍步隊第五團派兵至火車站閶門外及馬路等處巡防其胥盤門外一帶則令淺水兵艦防護又令第六團陸軍步隊專在盤門馬路甘棠橋至二馬路東面分駐防守阻絕交通行人不准越雷池一步防有匪黨攔入日租界等事是晚城內外各軍警皆非常警備露守通衢直至晨雞三唱始奉撤隊而歸

▲是晚水警總廳長盧鹿平君奉到鎭守府密電後立命二廳廳長李英石飛召遊巡總隊長鍾堯階暨一二兩專署長劉英彩仇翼南等齊至本廳會商防範並出外梭巡一週而返

▲其猝然戒嚴之原因或云殷鎭守使偵悉有匪黨串通退伍兵等分匿某處潛圖半夜起事乘亂搶刼又一說則謂使署於晚飯後忽接滬電密告有從湖北來之亂黨陸萬生等將乘夜車到蘇與某國人接洽希圖擾亂云云不知孰是抑又聞之某密探長之言則謂近半月來盤門外一帶偉常有形迹可疑之人徘徊道旁或則皇皇於車塵馬足之間忽隱忽現頗似神龍之見首不見尾前日又見有西裝者四人在馬路萬象春聚茗與一日本人操東語長談中有二人似曾與去年滬上亂黨爲伍旋見衆目注視彼等遂匆匆而去又有陳成順者爲前清已革都司留學日本陸軍近忽在蘇見偵探正擬暗其所向倏已不知所終故日來軍警各偵探對於車站輪埠及盤門外等處皆異常注意一見可疑之人即行暗隨緝拿恐黨人雖衆亦不能發焉思逞矣

▲又一訪函云滬來蘇垣潛伏亂徒甚夥謠傳甚熾鎭守署接到馮都督電令加意愼防故十一日又下緊急戒嚴令軍警界除例給口號外十二時後另發特別口號不論何人禁止夜行各區警署長邀集署員開臨時會議傳飭各崗警遇有形迹可疑者務盤查詳愼以防奸細之混入並由警察廳長出示城內凡遇火警不得沿街鳴鑼免生誤會云

敬驗謝製 壯陽廣嗣金丹 一索得男
顧氏獨香廬上海甯湯弄絲業會館北首甯波路口五層樓門面顧雲氏總發行所○外埠函購郵局最安

第三集保證書為人人日用之必要
非賣品

敬驗謝製 壯陽廣嗣金丹 得一男 索

◉蘇州解散自治機關

各省自治機關以辦理不善業奉大總統命令一體解散口昨吳縣宗加彝知事已接奉韓省長訓令所有吳縣所屬市鄉自治局所應遵照中央命令歸該管地方官接收故奉文後即轉知各市鄉董遵照辦理云

◉蘇防步隊實行裁汰之計畫

蘇防步隊台兵六營係上年甯亂時蘇水警總廳長盧君奉程前都督面命所招倉猝成軍所部皆臨海健兒居多故即命盧統率之繼異江東子弟兵嚴嗣張勳督甯頗示反對之意康欲下令解散會盧奉督辦蘇省清鄉之命遂將該軍改隸清鄉公所始獲暫時保存惟因軍費支絀成軍雖已日久而一切因陋就簡團長等官均未設立且時有裁撤之謠故前經盧統論飭各營長嗣後各營只開不補以寓逐漸淘汰遣散於無形之意計六營官兵原額三千一百餘名自去冬以來陸己十減其二乃本月四號忽奉馮都督來電命將六營趕緊裁去其半祇准留一團光景盧統不敢遲違遵即分令各營於五號起即須實行裁汰由該營長等各就其本營每棚裁撤四名計每營四連合三十六棚共裁一百四十四名每名給予本月份餉五天連同路費共發四元令其當場具領繳械出營一面即派庶務長押同該裁兵立刻登輪當夜即開送至嘉禾縣地方令其換舟自行回籍云至遣剩之各營即將併成一團即在六營中挑選其三留任營長而委六營參謀官王紹臣充當團長云

◉江蘇官有財產之概況

▲江蘇官產如房屋田地湖蕩灘洲各項不動產總數價值在一千五百萬元以上爲各省不動產之冠現在經管官產機關則有下關商埠局甯省鐵路局旗產處(近改名善後墾務處)台營局(近分設甯蘇各一局)省會警察廳江北湖蕩局以上係關於省有之官產軍產其屬於縣有者六十縣知事署均兼有管理之責屬於市鄉有者各自治機關有包辦者有分辦者管理之機關愈多頭緒愈紛弊竇愈深目前每年收入租息總數三十二萬七千五百餘元倘得整理之方公家所得絕不止此

▲官產租息辦法不一有承租者有承墾者有官產商租者有官地商屋者有民墾報租者有官招民墾者田地有荒熟腴瘠之歧異房屋有繁盛偏僻之區別故價值參差租息高下千頭萬緒無有統計莫可究詰

▲江蘇近二年迭遭兵燹官署審冊既多散失人民流徙原有墾戶租戶復多改變原案檔冊皆不可考省公署之清理處及特創設之台營官地調查局現在所有清查清理計劃毫無成效蓋派出調查人員如不能洞悉官產沿革之情形糾之葛藤勤爲隱匿者所隱混其能熟悉官產之底細者不外牙役及鄉董兩項人物此兩項牙役鄉董又不隱價圖私揩勒侵冒勾串分肥者百不得一此清理處調查局清查官產不能收效之原因也

▲審計分處成立後特組訂檢查官有財產規則函送各主管官署將所屬官有財產分別種類詳細編造清册並填具附屬明細表限三月內查填呈送以爲檢查入手之方倘能得有江蘇官產之精確實數籌得整理方法亦財政上極重要之關鍵也

地方通信

○雲南通信

▲妓女被人殺死 雲南自前年秋開建設集園於南城外專拿秘密賣淫之婦女入園充當公娼近日極爲發達妓女漸加至百餘人凡入園娼婦無不吝有私蓄金玉其身以致小家碧玉皆生艷羡之心於風俗已極有害詎料近有唐汝璇者素無廉恥先本在滇開設煙館因生意失敗難以度日其妻陳氏稍有姿色乃勸令在家秘密賣淫每日逼迫其妻供洋一元爲彼揮霍之資未幾因加至一元五角其妻無以支持只好謂入集園爲娼意在離開唐某而唐某則仍然每日入園需索其妻已供給百數十次實難受其擾擾乃囑托經理處及把門人禁唐出入以圖杜絕唐某因此乃出省數月昨始歸來又覓獲其妻索款甚巨陳氏乃給與金鐲一支囑令永斷瓜葛係不能再索未久唐又將此鐲蕩盡復向其妻索討彼此不免口角而唐某極爲忿恨至本月十七號下午七時懷刃混入園中直進陳氏之房末過(陳氏改名李翠英)等候一小時適陳應召歸即被唐連殺二十餘刀而死

○四川通信

▲禁止妄着軍服 四川陸軍憲兵司令長馬傳楷日前呈請都督飭各司局非正規軍人不得擅行穿用軍服紀章經本都督批謂軍服裁用紀章非各兵科軍人豈能擅行仿造任意穿着查行政司法泊地方團體機關及不屬於軍政學堂處所局廠曾經本都督於彙署民政長任內規定服色圖表宜佈並一再嚴飭遵照在案據呈近日仍有非屬正規軍人仍着兵服者甚至東川一帶匪徒竟敢穿着軍裝肆行搶掠尤屬無法已極若不從嚴澈禁何以別涇渭而挽頹風仰候令行陸漢各軍及行政各官廳認眞查禁從嚴取締以昭識別而便稽查該司令長俱須隨時查禁勿稍鬆懈爲要云云聞都督現已分別令飭遵照辦理矣

▲公然聚衆爲亂 近聞永川縣尙有附和熊楊僞旅長龍少伯者聚集二千餘人盤踞該縣某塞並有大礮數尊負固自雄該縣喬知事迭次招安均抗不遵命反向該知事開礮拒捕擊傷護勇多人現由瀘縣調兵進攻重慶亦派有礮兵多名會同征剿其跳梁小醜不難一鼓蕩平矣

▲歡送營長誌盛 榮縣駐紮兵隊係第三師十二團第一營某營長即喬君稱泉也本月二十四號奉調喬君由榮縣偕隊回省該縣知事及紳商學各界皆歡送於北關外乞亭受歡宴之惠者亦附隨各法團而歡送之皆因該營長克復榮城嚴約兵士並未妄殺一人且常會同蕭知事出巡各場對於烟賭匪三者亦能認眞出力拿捕故此次該營長回省榮邑士人皆有依依不捨之意喬君由仁壽小路旋省大約二十八號可抵成都云

▲駐防軍隊得人 榮縣現駐兵隊一連其連長即排長黃君占彪代理聞黃君老成練達在軍界多年頗有經驗日前蕭知事出巡各場者黃君督率兵隊會同辦理故此次蕭營長去後黃君督隊駐紮榮人多歡迎云

▲請委視學之不准 各縣視學一職前清時原有之民國成立後改爲教育科科長歸入行政範圍現經省議會議決仍用視學於是惹起一般人注意昨聞華陽縣紳民劉雄與具呈省公署請以某某委任該縣視學據批略謂教育司案呈任用視學本署民政長自有權衡勿得率請云

▲請換校長之被斥 西昌縣學紳馮華疑以該縣高等小學校長張玠辦理學務諸多不合懇予即行取消以蕭燊接充呈於省公署據批略謂教育司案呈據呈該縣高等小學校長張玠辦理不合如果屬實查學員自應報告該呈等何得輒請取消並舉蕭燊接任其爲黨同伐異已可顯見不准並斥云

○山東通信

▲籌辦織毛工廠 魯省俗衕各處向產毛貨每年出口者甚鉅一經外洋製造仍暢銷於中國利權外溢殊爲可惜濟甯孫君有鑒於此爲挽回利權計特聯絡同志擬辦織毛工廠一所聞觀察深爲贊成特先入股二千元以爲提倡近來入股者日形踴躍云

▲組織玻璃支廠 山東博山縣自創辦玻璃工廠以來所製品物均合時宜頗受購買者之歡迎近聞有該邑商人趙君季和昨赴河南特研究該處沙質中含有玻璃成分擬在豫省設一支廠購地十餘畝已修葺完竣實行組辦俟有成效即行旋魯約集同人湊股若干再行擴充云

○揚州通信

▲盜案之迭出不窮 揚州自入冬以至迄今盜匪之猖獗行蹤出不窮之勢雖有法紀團聯莊會等名目奈新來盜匪大多散勇快槍利刃結隊成羣均非散住四方之清鄉團所能敵勝者昨日江都境韓邵伯鎭西鄉丁家伙地方又有盜匪數十人明火執杖蜂勇而來連搶八家之多並槍傷駐紮斯處之巡士一名直至天明負贓呼嘯而去由事主報告官廳經江都地方檢察廳派劉檢察官帶同驗吏前往勘驗矣

▲賭風之難禁絕 揚城禁賭一事雖奉命令禁止而言者諄諄聽者藐藐自舊歷新年以來賭徒遂有所藉口大肆賭博幾有無人無地不賭近日雖因官廳嚴禁不敢明目張膽而深街僻巷仍不免有呼么喝六之聲而以高門大戶爲尤甚並有冒充營兵出爲抗阻情事故警察長其勢力有推宦裝啞者願任有斯責者當以設法禁止爲

▲清漢鄉發現蝗蝻 揚城自入冬以來雨雪稀少四鄉居民早有慮及交春必有蝗虫發現之事昨聞江都境轄興泰縣交界之清漢鄉一帶地方已發見蝗蝻幸尙不能殘害禾稼現已由該處農民入城赴縣署報告請設法撲滅以防後患云

▲呈請保護電桿 揚城各街巷路燈自改裝電燈後大放光明行人咸稱便利惟創辦未久有等無知之徒任意玩弄以致常有毀壞情事現由該廠經理具呈縣署請出示保護以免損失而防危險云

▲土匪自願投誠 徐淮海等屬土匪雖經各處長官痛勦仍未能盡絕自徐淮海游擊司令長徐瑞文君親蒞下河一帶勦匪頗稱得手昨聞該處土匪等均向地方紳董向駐揚司令部呈請投誠云天良未滅人道猶存自願投誠以贖前愆如蒙撫納當改邪歸正爲國捐軀云並聞該匪尙有快槍巨礮等願隨帶來投效不知楊君對於此事若何處理云

▲頹民毀壞祠宇 揚城廣儲門外史公祠爲揚州名勝前清時有專司管理者兒不知何故爲左右居民占據踐踏不堪所有燈擺匾額以及幡扁當差久已化爲飲料現正卸壞取瓦逐漸摧殘若再不加禁止不免有掘墓之事有保存古蹟之責者尙加注意焉

○杭州通信

▲商會復選觀光團 杭總商會訂日選舉赴日觀光團九員等情已誌昨報茲悉舊杭府屬拱宸橋塘棲臨平平窰海甯硤石富陽餘杭於潛各鎭商務分會額定分選團員四員業經總商會公函知照辦理初選並定期假總商會開會複選故昨日該總會函催杭屬各會云本月十日爲舊杭屬各分會選舉赴日觀光團之期前經正式函請照在案現將屆期用再飛函奉邀務請貴處初選當選人於先一日惠臨敝會以便取齊開選云

▲布店夥友俱樂部 浮司河下一百二十三號門牌胡姓日前被該處警所查明確係土娼曾派崗警四名往拏內有元利布店東之子亦被捉去現已盡行罰款保釋乃胡娼不知歛跡仍以女媳二人秘密賣淫每到更深人靜嬉笑之聲喧騰戶外近日因舊歷新年元利夥友大半以其處爲俱樂部并在內聚賭云

▲禁止私製苦滷 紹興批驗所暨事長王潭日昨呈報運署以苦滷一項向章祇准就場煎熬餅發商運赴金衢嚴一帶培壅山田不准運轉苦滷購赴上游設灶私製鹽食得船戶陳金富裝運滷水十四罈運往蘭谿館售持有義新統捐分局捐票應如何罰辦請核示等情當經陳司長飭令富陽緝私卡截留外昨特函知行政公署轉函國稅廳飭令義橋富陽等處統捐總分各局嗣後遇有此等苦滷運往金衢嚴一帶來局報捐除諸暨義烏浦江三處外餘均將貨扣留勿再征稅仍由局於扣留外函知紹興批驗所照章辦理以維鹽政云

▲代售印花漸有銷路 中央發行印花稅票經國稅廳一再設法推行商民貼用近已稍形起色省垣前次招募代售印花二十人現聞太平坊萃利公司昨己將前發票價如數解訖並請續發印花代售云

▲舊紙稅徵求意見 財政部現以烟酒糖等物爲銷耗品擬嚴訂銷耗稅徵收制度惟如何方能推行盡利非集思廣益恐難收完善之結果昨特分電國稅廳胡處長請即條陳意見云

▲更委局長誌 松陽設立征收專局劉幽國稅廳己委華光翼前往辦理又溫州洋廣貨捐局長吳瑞生調充龍泉統捐局長遺溫州洋廣貨捐局即以新委龍泉統捐局長姚景鑾調辦云

○嘉興通信

▲扒火塌斃傷十數人 嘉禾北門外中街底于本月一號夜半由何姓失火延燒潘姓李姓孫姓並竹行內居焚去樓房十餘幢次日李姓因扒火塌復取燒剩殘物一時觀者甚衆不料有牆坍然一聲傾圮壓下被覆在內者竟有十六七人之多旁人趕緊設法救援將殘磚破瓦扒開無不血流滿面其中傷勢最重者即李姓主人尙有徐源泰小主人並江北小童三人均抬往西醫院醫治此外皆係看客尙無生命之虞亦可謂无妄之災矣

▲看管一等水巡官 嘉禾水上警察第五營一等正巡官薩廷標上年冬間同會水巡隊官胡玉珂在鳳喈橋鄉間拿獲搶劫新豐區內著匪家盜匪方佬二一名搜有衣服數件指爲原贓無如方係有身家之人且並無爲匪情事嗣後解往檢察廳飭傳事主認領贓物多不符之處似係縱贓誣害大爲地方公正士民不服上控省長都督現於初二日省長來電將該巡官發往檢察廳看管並飭偵探張得勝一併拘留而胡玉珂已先期逃避矣

時評二

◉亂擲陞官圖 (笑)

或曰倒讀進化史當對亂擲陞官圖蓋前清時代之陞官圖爲新年游戲之一擲一德者陞級擲一噹者降幾級今民國官制錯綜複雜雖有新陞官圖而亦無從擲起矣尙何云若爲德者若爲噹也

第三集保證書 爲人人日用之必要

非賣品 自來血總發行所 上海四馬路棋盤街轉角 五洲大藥房

◎最完備之各國條約◎外交家 政治家 文官考試不可不備

新編 國際約章大全 十有七國 其外復有各國

定價洋十二元預定半價六元

紙面洋裝全書四十八册預約半價

我國與外邦訂約始於前清之尼布楚時僅及劃界禁令據度貿易通商及鴉片之役開五口通商於是陸續訂約者凡公共約章民國成立以來對於各友邦所訂條約承認繼續有効凡辦理外交人員及行政司法各官吏對于通商傳教體文優待保護稅務訟獄錢債補救警備役遊歷各事若不熟悉約章必至動輒得咎加以近來商務日繁交涉日繁故大總統前布命令已諄諄告誡而考試科目且有國際條約大要一門誠以交涉一端爲當今至要之務也本局有鑒於此因將條約全書起於前清康熙迄於民國二年凡前已佈布者無不搜羅其各項秘密不宣布者亦設法蒐集或從當局處所借抄或從外國文所翻譯務求完備不惜巨資書凡百餘萬言誠約章中空前之巨帙爲政學界及外交家所必備之書也全書裝訂四十八册分爲四匣裝本精雅最便携帶定價洋十二元准期民國三年三月出版預先訂定只收半價洋六元 外埠加郵資八角另備樣本函索即寄

製本精美◎携帶便利

總發行所 上海 棋盤街 廣益書局 棋盤街 中華圖書館 拋球場 中華書局 棋盤街 各書局

◎漢口 長沙 ◎廣州 開封 廣益書局 ◎北京 天津 各大書局 ◎各省 各埠 各書莊

氣急丹神功

敬啟者僕因紅羊之厄奔走過勞壯年又不善衛生以致哮喘氣急逢節氣病係腎虧肺虛觸寒邪所致投以藥石毫無功效近年愈發愈甚至食不下咽口不能語[illegible]月不已爲上海著名各醫診服食殆遍所無一驗自嘆除生去秋偶感風寒宿疾又發危險異常[illegible]步忍得陳函如表兄來舍述及上海盆湯弄絲業會館後甯波路口五開間門面崔氏瓣香廬所製哮喘氣急仙丹靈驗絕倫渠亦曾經此症[illegible]言家中尚有除約一瓶爾時僕已[illegible]不知幸三小兒急借往取[illegible]

用氣急丹服三錢[illegible]一面郵局匯洋五元購得一料一面將餘約次第服之[illegible]言狀特此登報以誌神驗[illegible]◎本廬分設◎南京花牌樓◎杭州陳列所◎天津北門外獅子胡同忠成棧內

汪惕予醫例及新出各種醫書

門診時間 上午九時至下午三時止 出診時間 下午一點起隨請隨到不限時刻 急症 醫金 門診一圓 出診五圓 過早過晚照例加倍 住院 另詳章程 電話 一千六百十三

新出醫書◎實扶的里去血清療法 每部一冊價金五角◎消化器病衛生術 每部一冊價金五角◎動物催眠術 每部一冊價金八角◎諸病治療催眠術 每部一冊價金八角◎產婆學講義 每部二冊價金二圓◎胎生學講義 每部一冊價金六分◎萬國新治療年報 每部一冊價金八角◎簡明調劑術 每部一冊價金四角◎教程 每部一冊價金七角◎磨工教程 每部一冊價金八分◎赤十字條約解釋 每部一冊價金六分◎精神病一夕談 每部一冊價金四角◎新撰試目力表 每張定價五分◎下士卒用陣中衛生心得 每部一冊價金八分◎救急法及衛生法大意 每部一冊價金一角◎內科臨診指南 每部一冊價金一元二角◎醫學世界雜誌 月出一冊每冊半角現已出至第二十七冊欲定半年或一年者另有定章◎汪惕予醫士病歷問答書 病家索閱不取分文

各省購書之款郵匯最爲妥速如寄郵票一概不收

上海英大馬路泥城橋西首 自新醫院啟

立止婦女白帶最速法

彭壽堂藥房秘製婦科白帶靈丹◎立服立止◎神效異常◎立止經期腹痛丸每盒一元◎眞婦科參茸白鳳丸每匣一元

延年之妙每盒一元中盒二元大盒四元八參燕鹿茸[illegible]

婦女白帶一症大傷元氣此症因濕熱積滯月經衍期或憂思鬱怒情慾過度[illegible]本堂獨秘立止白帶靈丹不論新舊赤白帶下服之即愈[illegible]七日包能脾胃健旺飲食加增月經調和身體強壯[illegible]最速每料八元半料四元郵票不收 上海拋球場南首河北路七號彭壽堂

買得此機誠爲獲利無窮之捷徑

凡欲營業男女學生諸君若肯分之居家且可勤之所得之益若以此爲勤則不勞而得有志者亦可致富

家人婦子實惠均占

窮困無舒請來問我

請看湖北李女士之言

外埠可惠函來購取

用此機較之用針線衣機獲利尤易如用此機有未明瞭者可至本公司隨時教授織法不取分文

按照本公司此一年以來核準之帳計算所收到織戶之襪較之往年加增三千萬打之多均照章發給工資現本公司此項襪之銷場推廣祇須有購機代織之戶雖倍其數本公司收得仍有銷路 諸君亦願爲本公司工作而分享此項利益乎

英商捷足製襪公司經理先生惠鑒[illegible]

天津河東小關治里李[illegible]

外埠由民局購買須由郵局來信關照以免弊弊◎附送奇藥神妙莫測◎切勿靈驗包可退還銀◎批發另有定章

龍馬精神

[illegible]

五開間門面 崔氏瓣香廬驤雲氏總發行所◎本廬分設 南京花牌樓◎杭州陳列所 天津北門獅子胡同忠成棧內

上海盆湯弄絲業會館後甯波路口

精髓長者服樹皮丸必得絕大之良效

總發行所上海四馬路五洲大藥房 每瓶一元每打十元

達興總公司及分公司告白

今有現銀出抵各項貨物如金銀首飾上等皮貨以及房產等件即向本公司接洽可也並兼收存款其一切細章面議利息格外從優 華總經理朱葆三啓

陸軍部一等軍醫正醫學士張修爵君 西醫學士唐乃安君 鑒定

（功用說）

人之生也由父精母血而已父以精足而能種子母以血充而能育子[illegible]

價格 大瓶每瓶洋一元二角半 每打洋十二元 小瓶每瓶洋七角半 每打洋七元二角 批發價目格外從廉

介紹篠崎醫院

在三元宮後蓬路二十號門牌

嚴子均 方冠青 濮一乘 陳彥通 狄楚青 同啟

發賣秘寶 分發行所 總發行所

花柳一粒[illegible]奇效 分發行所 總發行所

上海錬雲藥房秘製珠黃十寶搜毒丹治花柳毒症極安速確倒天下有一無二萬乃藥到病除之聖品患者無憂矣

DOAN'S PILLS.

DOAN'S BACKACHE KIDNEY PILLS

兜安氏秘製保腎丸專補腎虛增長氣力凡操勞過度疲於營業而有腎弱為患者之要品

腎虧體弱由此丸而愈

兜安氏西藥公司台鑒敬啟者鄙人體質羸弱不耐操勞事務稍繁卽覺精神不繼頭暈背疼似乎腎虧之症故每屆冬令必服補葯數十劑年復一年依然如故心甚抑鬱去年冬鄙人不復服補劑奚幸有故鄉良友來寓相訪談及冬令人人多服補劑惟須熬煎頗費手續且未見大效不如改服西葯之爲愈也鄙人詢以西葯維何答以兜安氏秘製保腎丸甚合華人體質大有益於腎經只須按仿單服法試之必獲奇效竊思賤恙本屬腎虧虛服補劑毫不濟事遂決意以兜安氏秘製保腎丸試之卽至貴公司購得數瓶回寓試服不及旬日功效大見不但所患若失卽軀體亦加重數磅始信良友之不我欺也用特草泐數行乞登報末藉表謝忱

寄寓上海南市錢中齡謹謝

本公司秘製各藥各有專治對症用藥無病不療是在患者知所擇從焉若夫一藥而治百病敝公司非敢倡此謬說以廣告於病家

本公司出有新書名曰長壽新書讀之可以曉然於養生之大道並各藥經驗之實話欲閱諸君可用郵局明信片詳告姓名住址當將此書寄贈不取郵費

各埠大藥房均有出售每瓶大洋一元二角每打大洋十二元

上海兜安氏西藥公司啟

本埠新聞 紀事

謠言又起

滬南警察分廳長崔君前晚(即六號晚)據暗探察報有匪徒糾同流氓數百人各持危險品物至城廂內外及西門外等處搶刦富紳巨宅之謠崔君得報以匪黨無稽之談然不得不預爲防維是以立用電話通知各警署分署長警人等一概不得離署務須加意防範並飭各偵探暗探分赴各要道密爲偵察勵情並於下午四時邀集各署長署員就廳特開秘密會議所議何事因嚴守秘密無從探悉總是以西門外第二警署鍾署長督率巡官荷鎗實彈撤夜梭巡直至黎明始回崔君又以各警署所備槍械參差不一甚至有刀無袋殊非愼重警務之道是以着於昨日一例添補缺額槍械皮件等物到廳具領以便備防云云

望平街暗殺兇犯弋獲

上年十月二十八號晚望平街口發現暗殺被匪擊坐車之李榮生(即李韻笙)及黃包車夫小弟開槍擊斃兇徒脫逃迄未弋獲詎天網恢恢該兇復因糾衆人柴啟藩因糾黨王德榮張寶卿王金生周老九劉福新張炳仁等復於去年十一月十七及二十八號連刦法租界裕康錢莊公泰土棧故於日前由法包探將柴及同黨王德榮等先後查獲供認糾黨夥刦外並承認爲暗殺李榮生之正兇是以解率法公堂分別訊辦後因暗殺地點係在公共租界因即知照總巡捕房由麥總巡飭令五十號西探總目安姆司脫帶同二十七號四十號兩西探及華探目李星福前往法捕房聲請將柴提回嚴行收押昨晨由捕解送公堂先由二十七號西探上堂稟明前情奉關讞員商之德師司領事以案關暗殺必須詳細研鞫俾能水落石出因判柴仍帶回捕嚴密收禁候訂期帶堂研訊

續紀新寧輪拿獲黨人案

▲破獲之眞相 長江巡閱使駐滬巡查員會同警察廳於初五夜在十六鋪新甯輪中拿獲欲赴通州密謀起事之黨人仇鸞變等七人經警察官辦薩君訊辦情形已詳本報茲悉該巡查員探得確實消息仇等初由日本來申其同黨重要人物計有二十餘人均散居租界旅館倘未緝獲前夜往新甯輪緝拿時仇與某甲兩人在頂上官艙其餘均在統艙就縛時向巡查長林君索閱拘票在旁之某甲即開放手槍故林之手臂亦被彈傷前晨滬南分廳潘科長鞫訊時各人態度從容毫不畏懼仇毛髮大半已白身穿元色呢西服精神矍鑠異常述自已第二次革命失敗後之歷史及現在重謀起事情形甚爲詳晰云

▲羽黨之來歷 前夜所獲之七人中內有甲乙兩洋裝人訊據同黨稱係日本人甲名山口德志乙名金井據仇黨變周所供與甲相交有素此次由蕪兩人李猶龍等密謀赴通起事甲亦與聞至乙係甲囑帶物件與甲帮忙一切者警廳得供即通知日領事并報告甲存輪拒捕自彈重傷在醫院而死經日領事派員到廳答稱顧偉公平以該兩人是否日本人姑俟調查惟如有附和亂黨情事亦決不承認其爲本國之人僅由華官併案辦理以昭公允去

華泰洋行

本行新由英國名廠運到經緯儀水平儀手水平儀繪圖厚紙縱斷面紙藍白晒圖紙蠟紙蠟布繪圖顏料墨水鉛筆器具丁字規三角尺繪圖板以及鋼插等鋼棟等一切新貨不另詳載如蒙賜顧請認明江西路念九號不誤 華泰洋行白

閱資助捐 [illegible]

同啟(收發處) [illegible]

宗心女學校招生 程度 學費 考期 開學期 校址 [illegible] 報名處 [illegible] 校長周顧月全啟

聚秀女學校招生廣告 本校定於陽歷二月十二日開學 [illegible]

黨人之通緝

鎮守使鄭汝成君前日(初六日)午後經滬南警察分廳解仇等五人到署後即命軍法科長提訊仇黨變周鑑王瓊麟王榮四人均以密謀起事供認不諱至張順甫究竟是否索土匪抑係圖賴仇查明再核一併收押惟是案尚有允助軍餉湯盤及從中主謀之李猶龍李作成在逃未獲昨已移請英法捕房一體緝拿務獲並究矣

▲又一訪稿云長江巡閱使駐滬巡查長會同淞滬警廳於初五夜一時在南市大達碼頭新豐輪船緝獲赴通海謀亂亂人仇鸞變等五人並炸彈等物一案(已誌前報)茲悉同行之日本人兩名當偵探搜查時因見情勢危急即以手槍自戕當由偵探護送滬南分廳經崔廳長詰問姓名一名金井德助一名山口篤志當傷送上海醫院救治山口一名因受傷較重移時殞命此案出後駐滬日總領事有吉明君聞之當派譯員西田明一於初六日午後前詣滬南警察分廳會晤崔分廳長詢問一切當將金井等供詞照抄而去三時復由有吉總領事親至上海醫院將金井一名帶回領署聽候辦理其已死之山口一名約同華官於次日會同蒞驗昨日爲會驗之期下午三時蘆督辦與楊交涉員崔分廳長先後蒞止上海醫院稍遲日本有吉總領事帶同西田譯員及醫生佐佐木等繼至所有山口篤志屍身先經該醫院移入太平間元號屋內陳放中西官既蒞該院後即由該院監院張竹君女醫生引領至屍所會驗經由該院醫生吳觀光與日醫佐佐木將蓋屍白布揭去屍身衣服脫卸公同檢驗該屍身肥面黃有鬚年約三十餘歲身著灰色呢布大褂口眼俱開身受三傷委係因傷殞命各官隨研究受傷致死情形互相討論良久乃將屍身拍照給棺收殮山口屍身所用棺木係由該國領事預備雇阿林殿船預先裝至三泰碼頭停泊其棺係東洋式(形如長方匣)以白板爲之計長六尺闊一尺四寸會驗既竣遂將該棺舁入醫院棺底鋪以稻草上蓋白布然後舁屍入棺成殮運回租界六時中日各官乃相繼各散惟蘆督辦則偕同日領乘坐汽車而去大約尚有磋商之事云茲將該兩日人傷單屍圖照錄于後姓名山口日本人現住虹口閔行路東洋旅館胸部左第三四脇中穿至背後肩胛尖右鎖柱節穿一孔至背後腋下右鎖柱骨下穿至背後七脊骨中此傷共中三鎗流血至死來時已在車上氣絕

▲金井篤助胸部左肩膊上穿一孔至背而出脈左手大脈故無左手脈此人有身熱一百度再此案主謀之重要黨人李猶龍係湖南人在逃未獲崔分廳長恐其聞風遠颺昨已通飭所屬各區署一體嚴密查緝務獲懲辦以絕根株而免遺害矣

續訊暗殺西婦案

外白渡橋北首禮查路十四號門牌德商牛肉莊主婦被害司南門被人謀斃並盜失值洋三萬五千元之鉅款當經捕房緝拿正兇外並將迹涉嫌疑之西崽朱小毛馬夫王阿四潘阿四庖丁張連生拘案奉訊判朱係案中要證押候再核外王阿四等准予交保開釋在案乃王阿四因無保人具保故潘張二人已經保釋而王仍行收押昨晨由捕將朱王二人及繼獲之嫌疑人林左君解案先由三十號西探禀稱林(左君)去年曾在被害人處服役於六月間竊洋一千元逃逸案經禀請出票緝提未獲現復潛回是以拘究復據八十四號西探禀稱洋一層林在捕房已經承認惟查得林似與謀斃該西婦案有關應請研究並據被害西婦之夫德商兩門上堂證明各情中西官即向王阿四詰據供稱原籍江北申地並無親友是以無人具保應求省釋關讞員即與德領師共會商之下判朱林仍一併還押王阿四仍照前所判交保開釋

拆城填濠之枝節橫生

上海拆城填濠事務所長前上海縣知事吳馨君前經呈請省公署批准由上海自治公所繳價承領城根餘地一面由事務所分等定價先儘舊租戶繳價購買即以所繳之價充作填濠築路經費詎有保產公會出而反對具呈江蘇都督委派江蘇水陸台營官地調查局副局長翁寅丞來滬查回省稟復核示各情迭記本報茲悉該會又舉代表孫仁俊余鑫甫赴京向財政部呈訴現經熊希齡總長特發訓令江蘇國稅廳籌備處長張壽齡仍派翁委員來滬再行詳細查明以便核復所有訓令今已覓得錄左前准江蘇都督民政長咨稱據上海縣知事呈請以縣地方自治團體承領城根餘地以充經費等情查上海縣城垣經光復之初呈准拆毀東西北三面城根之地毗連租界舉凡地方事業均須力謀發展地方財力不足請領城濠餘地暨理取資逐漸抵償與尋常請領台營官產情事不同業經指令照准合將全卷抄錄咨請查照備案等因業經本部以此次將濠地丈尺一百四十畝歸上海縣地方自治團承領係爲公益起見尚可通融辦理山部備案在案茲復據上海縣城根保產公會衆商代表孫仁俊余鑫甫呈稱商等世居上海城根四圍地由祖按年征租世守其業光復後創拆城填濠之議奉都督省長示諭並縣會公告仍歸原居戶續租不料城未拆完城濠事務所先將城根無碍路綫之有屋地基抬價勒買近又以陽歷一月十一日爲限其價値異常昂貴查拆城填濠築路工程原估二十八萬元大部批准自治會所繳最低價格二十九萬四千元以一萬四千元繳歸公庫以念八萬元充工程經費商等情願按照自治會原估價値酌加成數親繳國庫仍由大部將所繳地價中以念八萬元撥歸自治會充作工程經費呈乞鑒核批示等語查上海城濠地係屬官地前以最低價格准由地方自治團體承領原爲公益起見特予通融茲據所呈各節則地方未受公益之惠而居民反遭抬價勒買之累核與前案大相逕庭値此兵燹之餘瘡痍未復伏莽堪虞倘藉此激生事端貽害伊於胡底命函抄錄全卷令委該處長按照原呈各節逐一查明究竟城濠事務所有無限期抬價勒買情事自治會所估之價是否核實詳細查明據實呈復以憑核辦至上海縣城根保產公會係何人設立孫仁俊余鑫甫是否該原居戶等公舉代表一併查復勿延此令

▲又一訪稿云上海拆城填濠一事財政總長熊秉三君據保產公會代表孫仁俊余鑫甫到京控告後即令行韓紫石省長徹底查辦昨韓省長所派之委員即營地調查局副局長翁寅丞君到縣知事署與洪伯賢君秉公討論特提出關於國計民生之甲乙兩條理由(甲)現在全國城濠基地均歸國有今吳前知事因拆城經費無着變賣充公欲交地方特別處收管此事若不糾正於規制前途不能統一又恐難免全國紛爭(乙)拆城之舉固爲交通便利起見而於居民生活上尤不得不爲之顧及查上海城根居戶均世代相承且抵貧苦者多今勒令遷讓則無所措手以上兩問題須通盤籌畫方可解決業由翁洪二君知照吳前知事將此項城濠基地暫行停止出售一面調查拆城填濠之工程費計有若干基地出賣之畝數與銀數與吳君報告是否相符再行會同呈由省長轉復部候中央核辦云

推廣租界之一說

法租界界址前已放至方浜橋與南陽橋兩處爲止面西門外至斜橋及徐家匯路一帶原屬完全華界惟由駐滬各國領袖領事要求推放法界及公共租界兩處界址其法界由方浜橋往南至斜橋以達盧家灣直至徐家滙爲止所有剛北自義袋角以達寶山縣境之江灣鎮而止原有各警區須請華官一併撤銷業已劃成界線繪圖呈請駐京外交團要求袁大總統准予推放是以中央政府特派外交部曹君汝霖會同警察廳督辦商議推廣租界事宜故聞警界中人昨日云及如法界一經實行推放則西門外各周路之警察第二署擬遷往城內九畝地地方辦事云

呈報察看地勢

淞滬警察廳薩督辦前日接據警察第二署饒允祥報稱二月三號下午二時半據崗巡報稱頃有汽車三部馬車二部坐有法國上級官長多人手携地圖隨帶役人往於華界肇周路西門外往南向斜橋一帶察看地方形勢風聞係爲推放租界不久實行故此特來履勘等情惟此事關係非淺現雖未奉明文而既有風聞未便隱沒除報分廳外特此呈報云云

粵路維持會之主張

旅滬各省粵路股東維持會正副會長梅王二君日前電致中央要求將公司督飭整頓已由周總長允爲查辦剷在滬各股東如王文典吳川如李耀之謝景洛勝筱卿王菊隱及漢口股東曾均主張吏舉總協理與允升周清泉陳可揚等均主張併股並優待第三期王菊隱提出條件節錄如下(三)總協理均須切實任職毋令名存實亡(四)總協理薪水夫馬歲連四萬六千餘兩未免過鉅當此時局艱難內外政府均在減費該總協理薪水亦應酌減庶壹孚梓義務而樹總奪入防以下類推徵應裁節(五)公司原訂章程悉當奉爲法規事事踐行財稍出入使股東無間隙之可言此整頓局規之六凡非至將股則編分等次厚勸誘懲使優負者踴躍爭先乏力者利權仍保(七)限內交足三期股款無論己交二期未交二期及先交三期一元或已三期交清者照交實數給足前息定爲優先股特製優先股票給予每年所獲溢利除規定提獎外二成爲優先股獎勵餘數優於各股一律再分剩該會定於即日開會公決辦法云

部員抵滬

外交部秘書曹君希騫(名嘉祥)此次奉大總統命令南來辦理滬地久積未了之交涉案現已抵申寓靜安寺路別克登西飯店外間傳言曹潤田者非也

破獲私設台基

▲無恥男女十三人

蕩婦陳張氏在六馬路仁壽里五十五號門牌私開台基專勾誘蕩婦淫娃及浮滑少年作秘密歡會之所前日正誘引無恥男女至伊處合歡猝約之際詎被捕房開知飭探顧阿根及八十六號一百四十四號兩西探前往將張氏及女子張秀寶張桂寶王才云蕭永弟李四寶王三媛奚桂弟等七口及男子宋友生李阿五李阿毛陳阿金王阿寶等五名一併查獲拘入捕房除宋與李阿五偽各存洋保出候訊外餘人分別收押昨晨解訊先由中西探稟明前往查獲情形質之張氏等男女供均支吾中西官核供以案關風化未便含糊因判着一併分別還押候下禮拜六查明再訊

章水天案判決

前大同民黨黨魁湖南人章水天因圖謀不軌經鎮守使偵探報請英公廨飭知新閘捕房派探協同前往梅白格路森益里章之寓所將章拘獲送經解奉公堂預審終結奉判押候會商交涉

備飭近昨晨十時半捕房將章解送公堂聲請判決因此案係孫襄讞會同鄭佩師君承審故關讞員與師君汎入休息室稍息復由孫君會同升座捕頭中西探即將章帶案中央政府代表高易都禮璣司律師及代表被告之丟禮士律師亦上堂候示奉中西官會商之下即由師君將此案理由及判決之兩文宣讀一遍孫襄讞亦援筆畫章發押西牢三年期滿逐出租界不准逗留判畢孫君即行退座章由中西探帶下挨乘馬車解回捕房再行轉送西牢禁錮

◉稅局長尙未引渡

前清東三省稅務局局長張根仁因於光復時挖取公欵銀一萬二千餘兩逃匿來滬經鎭守使偵探偵知張匿居虹口海甯路一千五百七十號門牌故即報告鄭鎭守使函請楊交涉員轉行英公廨飭知捕房派探協同將張拘獲昨晨解訊先由中西探禀明偕往拘捕情形繼由鎭守使偵探余祖勳投稱此事被告業已承認應請照章引渡質之張供所存公欵一萬二千兩係於光復時南北爭持之際各項開支用去並非私吞當經開冊具報詎被部駁回現原自至鎭守使處聲明云云中西官核供以案關刑事例須由廨先行預審因判張帶回捕房押候訂期復訊再核

◉縣知事又赴甯垣

洪伯言知事爲塡送統計表事因滬邑事務殷繁人員不能裁減實在開支與部章不符前已兩次赴甯與韓省長面商通融辦法現因尙未允准昨又將全署各科辦事人員表冊及各項開支要目攜帶赴甯想個中萬分爲難也

◉保護電車進行

滬南警察崔分廳長前日接據華商電車公司函稱路部電車行駛以來行旅稱便詎近來行稗游民有心擲塊以鐵塊與石子暗置軌道之內或故意走入行車地點不肯讓避並有落差巡士不穿制服遵指電車客給車資請爲此類不斷收擧由電車有規定時刻停車過久多耗電力且有關恐不論電車發生輕重案情輒將司機人拘押殊不知公司既負完全責任苟非重大案件司機人祇須答字可免拘押此英法兩界通行之定章華界似不宜獨異務請令飭長警凡電車經過地點務當妥爲保護並飭各長警如欲搭坐電車不得吝給車資如有故意破壞電車進行者即請拘究云云崔分廳長業已允如所請分令各警區一體遵照辦理矣

◉法公使離滬

法國駐京公使康悌君率同隨員格來而君譯員曾振華君等乘坐專車起行赴杭拜會朱都督再觀西湖勝景等情已誌前報現悉康君以使署公務殷繁不能久離故於翌日即回上海聞康君定於今晚乘美利商輪起行赴南京再換乘津浦火車返京供職

◉拐匪被獲

包探查見王昭洪攜帶男孩胡阿法一口在途售賣知係拐來當即拘解法公堂請究胡供父母雙亡祇有叔父胡阿林在英界爲小工劉有老闆地方與王遇見王言帶吾至戲園觀戲信以爲眞隨伊行走幸爲包探拘獲是實王供見胡迷途故帶伊至治下招尋家族不敢誘拐判以該孩供明被拐確實豈容抵賴着押一年逐出租界又包探孫輪船上査見汪英和帶同口操江北音之男孩胡小毛楊小羊兩口起行形似拐帶故拘解法公堂請訊汪供向當營兵退伍來申在四馬路途遇女人某氏帶此小孩兩口即托小民伴送到船幷非自己所拐質之兩孩同供實被汪誘拐幷無女人托送之事餘不能知悉讞員判汪管押三年逐出租界兩孩送堂候父母認領

◉禁止私用刑訊

北市警察分廳徐廳長昨日訓令各區署長文云照得各署對于受理案件均應依據法律爲必要之處分徵刑早經革除斷不能再有凌虐行爲致干嚴懲之嫌本廳成立伊始各署長官均於法律研求有素自不致有違法暴動深恐警探人等蹈於故習私用刑求殊堪慮先行詰訊除分行外爲此訓令該署即便知照並轉令所屬各分署一體遵照勿後對于告訴告發案件其屬於民事者按律不應受理屬於刑事者按律送交檢察廳提起公訴其純係違警範圍者應援照違警律暨本埠違警章程辦理其於刑事違警互有關係未能即決之案應即塡單解送本廳以便交由司法科訊明核辦自此次飭令後如再私用刑訊或有他項違法行爲一經查實定予照章懲辦其各自愛云云

◉德司令官假滿來滬

駐滬德國團練司令官瑞賀斯君前曾請假回國業經假滿搭坐該國郵船已於昨日來滬照常視事

◉保護魚船

魚業董事張葆辰君邇因魚船每逢汛至龍華等處時遭匪徒糾衆攔封擾商特即據情呈由上海縣洪知事轉請上海鎭守使一體保護是以鄭君接函除請海軍李總司令及城廂長一體分派水陸軍艦各隊駛往該處巡防保護外昨已據情函復洪知事轉飭該業遵照矣

◉增收繕狀費

上海地方審判廳昨發第四號布告云案查司法經費制定新表額設書記九人滬廳事務繁重限以規定人數實屬不敷辦公若逾額用人又苦欵無所出本廳長一再躊躇計惟有變通辦理將向日津貼書記等之繕狀費提作添僱書記薪工惟現征繕狀費每本銅元六枚收入無多恐仍難抵添僱書記之用擬援照浙江辦法此項民刑繕狀費改爲一字征收一文未滿百字作爲百字算征收銅元十枚逾百字外而有奇零數作百一十字算征收銅元十一枚逾百一十字外而有奇零數作百二十字算征收銅元十二枚照此類推以次遞加統以銅元核計在人民輸出無幾而覺輕便易從在廳中收入稍增不無裨實補助業經呈請高等審判檢察廳核示在案茲奉第一百四十三號指令內開呈悉寫狀費一項本省各廳開辦伊始定爲繕狀一本征收銅元六枚並經轉入江蘇各級審判檢察廳辦事規則通行有案上海一廳其初原定係每字征收一文後因辦法參差與本省單行規則不符續奉第一百四十六號府令遵章改正來呈援引浙江成案繕請此照惟據呈各節確有特殊困難情事現在司法經費既由省公署核定數目無可再增而本年一月起審計分處實行每月決算御度官廳用欵限制極嚴如非另定通變之方添僱人員斷難辦理應將上海一廳作爲例外准照所擬辦理此令等因奉此除飭繕狀處遵辦外合亟布告爲此仰訴訟當事人遵照繳納毋違特此布告

◉流氓行凶案注銷

馬夫謝寶生（即著名流氓癩寶生）李阿毛李阿華莊齊寶控汽車夫陳阿根楊金發（即小大菜）薦阿根爲芝卿周炳元因爭奪生意起釁在七浦路糾黨尋仇用刀戳傷等情迭經由廨研訊候核在案昨晨復訊兩造仍各延律師到堂並經捕房續獲之同黨龔子祥一併解訊關讞員商之德師副領事即論曰此案迭經研訊已明毋庸再行研鞫查此案之發生原因實因互相爭奪生意在亭白花園門首打架起見彼此互相尋仇輾轉報復兩造實互有不合之處乃今此案迭經訊明由見証到堂証明行兇時被告等均不在場而原告又不能確實證明應即將案注銷以後爾等各自安分營生不得再尋仇報復以干法紀論畢即據被告律師聲稱原告所控旣經堂上訊明不實則今拘案之龔子祥應請一併開釋中區官即判將案注銷陳等一併開釋至龔子祥尙有另案着存洋二百五十元保出候當再訊

◉緝拿殺人兇犯

上海鎭守使鄭汝成君昨准安徽倪都督公函內開案查宿縣五河縣民人計文有與親劉健銓糾逆文府乘亂戕兵至檢察廳看守所挾之而去查劉健本係殺人正兇拘案以後又爲亂軍強劫而去且依附逆黨尤屬確有實據兩廳通緝歸案按律究辦除通咨各省並飭屬嚴緝外相應函請查照飭屬一體緝拿歸案訊辦云云鄭君已令飭所屬並偵緝處知照矣

◉神州女學開學紀盛

北四川路神州女學開辦兩載成效頗著其辦事職員敎員諸女士俱熱心公益注重道德故在女學界中可稱完善近更擴充校舍推廣學額學生已有二百名之多前日（六號）午後二時開學來賓甚衆首由校長陳鴻璧女士報告次敎員張君舒君等相繼演說均以遵守校規恒心向學爲規戒而諸生亦欣然領會洵盛擧也直至四時方散

◉法警索賄停職

閘北檢察廳廳長戴推事前日親自查見該廳司法警察王國華藉案向當事人索賄立將該法警停止職務收押拘留所聽候訊明嚴辦

◉法警犯有嫌疑

日前有販土犯陸樹由第二初級檢察廳訊判解送地方廳禁錮當時該犯曾央司法警察徐懋卿代寄家信一封並衣包銀洋等件往揚州茲因此事被戴推事得悉以該法警犯有嫌疑特於前日送地方廳以便與陸犯質訊再行核辦

◉停補警備隊缺額

督辦淞滬水陸警察薩鎭冰君所屬之警備隊四隊本由前稽警廳長李准省令添編駐防各處以補軍警之不足茲聞薩君以經費支絀須減縮人數以節費用昨特訓令四隊隊長興國英湯瀚海等自後各警備隊遇有士兵缺出應即一律停補所有缺額月餉每月即歸入截曠項下彙繳到署並隨時將出缺士兵花名呈報署核云云

◉隊長加給津貼

北市警察廳徐分廳長昨又訓令保安警察隊隊長曾永奎云照得本分廳長呈請以保安警察隊隊長曾永奎兼各區署分署督操事務並請酌加津貼一案奉督辦批令內開呈悉以曾永奎兼督操事務請酌加津貼應准每月加給津貼銀十元合行指令該分廳長遵照等因奉此合亟令行該隊長知照即便認眞督練切切此令

◉浦東大火紀聞

浦東陸家嘴英商隆茂洋棧內忽於昨日下午兩點三刻鐘時不愼於火頃刻之間濃烟密佈幾成燎原聞該棧所堆存之客貨花衣一萬八千餘包盡付一炬當場由該棧小工警見立即報知管棧人當即知照各國兵艦及新關水巡捕房等立即由各兵艦及水巡捕房新關巡江吏等各帶救火器具乘救火小輪船亦各馳往竭力灌救因該棧墻壁頗爲高大雖以施救是以直延燒至八點鐘時尙未息滅一面由爛泥渡第五區警察署署長楊十奎君帶同通班長警人等馳往彈壓得無搶火情事一切詳情俟探明再錄

◉蔴袋店失火

昨日下午一點時法界新永安街七千九百八十一號門牌錢發源蔴袋店失火延燒至新北門街十四號門牌至二十四號門牌止共焚去房屋十餘幢即將該店主夥等拘入捕房聽候澈究起火實情

◉飭領漁戶賞銀

駐滬外交部特派江蘇交涉員楊小川君昨接大北電報公司函以冬季賞給各漁戶保護海底電綫銀兩函請轉飭給領等因楊君准函後比即函達江蘇韓省長轉飭上海崇明南滙各縣知事知照各漁業代表具領云

◉私販烟土被拘

前日由三區警署緝獲私販烟土之周鹿笙楊入陸金寶王穎蘭等四名又四區第三分署緝獲顧三郎一名當經搜出烟土大小共八十四包又土皮一包烟灰一包一併送交第二初級檢察廳押候預審核辦

◉串拐幼女

滬城三牌樓某姓家日前失去幼女名順來於時投報警區請緝在案茲悉被家屬查得係向爲織業之蘇皮少卿串通攏鮮花衖阿丁頭之子阿根將該幼女勾引出外現由阿根送至無錫寄頓故將少卿阿根兩警拘送第二區第二分署訊追該署員略訊之下判合押候查明再行核辦現爲上海地方檢察廳長汪君查悉以此案係屬刑事範圍因函致警廳司法科轉飭該署員將人證解送來廳以便訊辦而符國法云

◉訓練巡長

又訓令所屬各區警署及各分署云照得警察保衛治安責任基重平時外場操練長警均應一律注意方足收督率整齊之效爲此訓令該署長即便遵照自本月（十）九日起每日午後三時挑選巡長三分之一來廳聽候敎練官認眞訓練勿得延遲遂託故不到切切此令

◉抵欵糾葛

姚金山前向王阿毛借得田單一張向盛福林抵押洋一百五十元日久不續被控法公堂押追不交奉判將田拍賣作抵後王始得知當即備洋二百三十元向拍主贖回亦控公堂請追拍押不出候訊

◉自縊免驗

住在滬城石皮弄中向爲小工之江北人陳某近因貧病交迫難以過活乃於前晚在家背人懸樑自縊而死迨伊妻覺察施救不及昨晨爲該處八舖地甲查悉即投地方廳禀請相驗汪檢察長正擬派員往驗間即據家屬到廳求免驗自願棺殮汪君准之諭令具結送查

◉攫金挖耳

婦人陳錢氏前日行經南京路浙江路口被匪陳金生在後攫取頭上金挖耳圖逃由捕當場追獲昨晨解案中西官訊明並查得陳係過犯屢經訊辦有案因判押西牢三年期滿逐出租界

◉騙銀被拘

嚴羨梅控王桑堂騙取銀三十兩昨晨由捕將王拘案玉延律師到堂代辯並請交保中西官因判王存銀三十兩保

詞林

勝寒樓詩話

若海甲寅元日詩云舊是王正月。年華話死灰。大江留客住。故國待春回。門閉千家雨。車喧九陌雷。辛盤殊有意。相對暫顏開。東伯嚴先生云近聞陳伯玉。閉戶意多閒。境歷興亡外。年衰俛仰間。夢中山色好。詩裏客心䵝。異地同棲託。經時失往還。沈儁似戴叔倫立春日作云堆盤菜青青。鳴窗鳥啞啞。鳥鳴有何意。憐客歸無家。不如春有腳。行行自天涯。詳風與俱來。吹雨如塵沙。萬卉仰寵光。濡潤得萌芽。獨有憔悴士。寒色分鴉。身賤出無車。酒復無處賒。胡以遣茲辰。涷吟手頻叉。苦語似賈島所謂我詩非人詩也。

時評 三

新寧輪船拿獲黨人內有甲乙二洋裝人訊據同黨稱係日本人而日領事則以是否日本人尙待調查雖然其人已開槍自盡則中國人耶日本人耶亦可毋庸研究矣

華泰洋行
滬資助捐
同啟（收發處）
聚秀女學校招生廣告 本校定於陰曆元月十六日開學
宗心女學校招生

小說

舊德小傳（十二）（我）（完）

爾時舊德自樓梯而上。即至已室因憶。對門有一室。其門常扃。者我因未嘗一探。爲何人之扉也。今日偶思及此。舊德即遽推此門而出見有衣箱二事。置室中牀上。及椅背均男子之服。商鏡台上則髮刷薙刀俱備。舊德斗憶是必台司孟爾日曾居此屋者。而我頃者之誑突然覺令人不堪爾

於是舊德即下樓。蒸蒸坐飲。猛焉刺至。深力喚其門事。邏園與密司鮑偕入矣。邏園曰。密司舊德今夜台司孟君不歸。已室聞將住居鄰局中去矣。舊德聞言狀至疑訝曰。何也。台司孟曰。住鄰局中較爲便利。舊德笑曰。台司孟先生得無以我頃者開罪於先生之故。乃至不欲居此乎。

台司孟曰。密司美爾芳此區區小事奚庸掛懷。顧後我雖不許再道及此矣。我之住居鄰局者。以年彼較自由且將與密散司格龍地謀面耳。舊德曰。密散司格龍地亦住鄰司多莊乎。渠年已高矣。邏園曰。誰爲格龍地。我乃未見。台司孟君汝以何時識彼其人善耶。台司孟曰。我識之已久。汝乃不知耳

嗣舊德即至餐室。曰君鬻思茶乎。邏因曰善。我正口渴耳。方舊德淪茗出。邏因忽呼曰。台司孟君我恐密司舊德不喜汝。汝勿與密司舊德作喋喋之言。台司孟無語。惟以目微睨舊德。則見斜陽一角。適射于舊德之粉頰。舊德亦含嗔語曰。邏因汝話乃無因。

筆記

秋星閣筆記

牙牌神數不知何人所作。其籤語亦多典雅。占之輒有奇驗。相傳嘉定秦氏兄弟三人。俱應鄉試。於出榜前以牙牌數占之。得籤語曰「小時了了大未必佳。其言近讖。其理無差」。方且以爲兄弟三人少者當有希望。長者必落第無疑。及至榜發。則長兄高中。而兩弟名落孫山。方謂占籤之不靈。及至略一諦忆。恍然大悟。則所謂大未必佳者。以長兄屬羊。羊支在未故曰大未大未必佳。即阿兄中式之兆也。而所謂「其言近讖。其理無差」兩句者亦義意俱到。又憶吳訥士先生道及某年鄉闈。同寓者有八人同往錄遺。偶占牙牌神數。有一籤第一句曰「道與時違」。及至揭曉則錄遺八人中僅取六人。餘兩人一則名中有一道字。一則號中有一時字也。

弥罕瓊樂部

○羅馬婚制

羅馬古時婚禮共分三種。曰康法勒休。曰烏蘇斯。曰哥恩休。康法勒休之法最嚴。需定後每數年須換婚婚時須擇吉。已此婚禮每由嚴馬教高僧主婚。且更須媒介十人在塈證。僧先設法更行分餅之禮。然後成婚。故羅馬教中有數種驗事。須其父母用康法勒休之禮成婚者乃得爲之。否則弗許也。烏蘇斯之法。蓋女子經父母之許諾與男子同居一年。而無間斷者。遂得永爲夫婦。爲法律所許。但一年之中其女苟有三夜不與夫同居者。則已有間斷。法律上使不認爲夫婦。故其女苟不欲常爲夫婦。但於一年中析居三夜。此其常也。至哥恩休之法。即係交貿之婚。但以金錢相授。即爲夫婦。第授受之際。亦有一定之言語。蓋其俗然也。

○幼女揮霍費

紐約女界素習奢侈。然尚未有如喜倫大衛者。喜倫今年僅十四齡。勻計每日用款。已在百金左右。然亦金錢在手。足資揮霍耳。喜倫當八歲時。父已還三十歲。旋又承母遺百萬。代理人權其所入。年給銀一萬二千。以爲費用。然猶不免拮据之歎云。

圍棋欄

余既草張樂山小傳。復中適有樂山授無錫范楚卿常先十局外間絕少傳本。爰陸續揭登報端。以餉同好（鶴寄）

范楚卿　張樂山

第一局共一百九十六著黑勝四子半

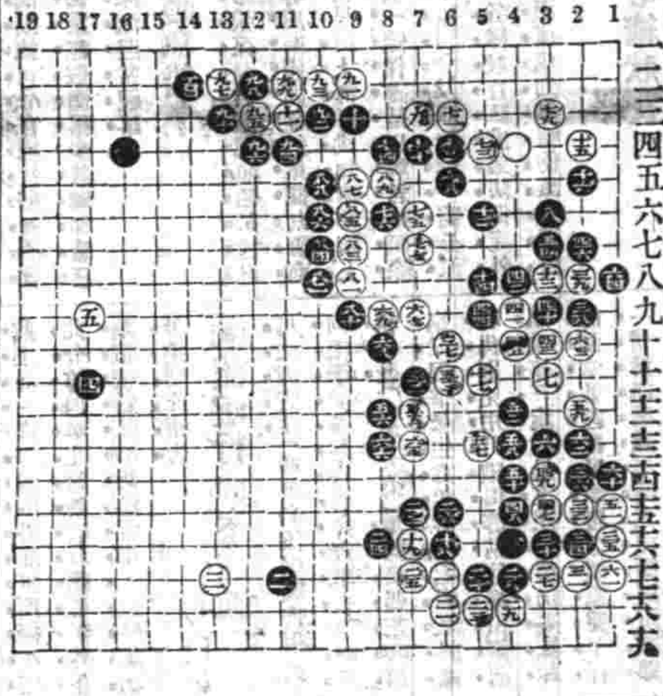

白先結果如例

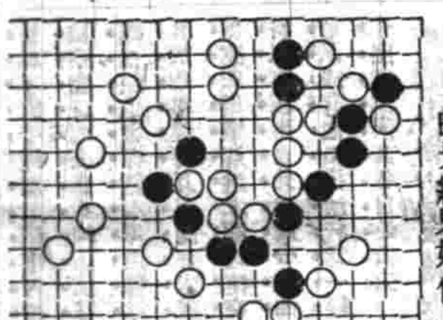

懸賞問題　每星期揭曉一次。入選者備有酬贈。以助興趣。海內手談家。如有自擬新題。願備彩懸賞徵答者。本報亦可代登。並註明某某當課仿詩鐘會課之例也。

▲徵求佚譜告白　古譜未經刊行者。倘蒙惠藏之故家。或見之傳鈔。如有寄本報登錄。俾古人吉光片羽。得以藉之流傳。則非獨本報欣迎已也。

▲徵求讀者對局　本報特設讀者對局一欄。以便海內手談家互相觀摩之益。如有時人對局甚心賞者。不問程度高低。如蒙錄示。本報當擇尤刊登。

▲勘誤　昨報所登張樂山小傳撰者爲鶴寄誤作鶴寄又陳子俊失志句誤作子侯而殁去陳字合并更正

◉本埠商務市況◉

續誌怡和呣莊（接二月四日星期三）拍出各貨行情如左

（粗市）

十磅雙棉翁	三兩六錢
十二磅一馬	無市
十三磅雙棉槍	三兩九錢
十四磅牛羊頭	無市
十三磅算盤	三兩九錢一分
四十碼算盤	四兩三錢一分

（原市）

五磅綠蠻	一兩九錢
六磅鹽蠻	二兩〇八分
七磅又	二兩一錢五分

（未完）

（羽綢）

形寶又	五兩一錢五分
金利源	五兩六錢一分
紛統樓	無市
龍鳳牌	五兩四錢
運動牌	五兩五錢
和合牌	六兩一錢五分
九蝠桃	六兩一錢五分
雙桃牌	六兩〇四分
鼎三甲	五兩九錢
長生牌	六兩四錢

匯票　民國三年二月七日各國匯票行情如左

大條銀電報每一盎斯（二十六辨士十六之九）

接盎斯爲英國兩名衡金銀珠寶之用每盎斯約中國銀行八錢二分二五

英國電匯（每上海規元一兩合）	二先令七辨士
英國現匯（每上海規元一兩合）	二先令七辨士四之一
電匯四個月匯票（每上海規元一兩合）	二先令七辨士四之一
銀行又進四個月匯票（每上海規元一兩合）	二先令七辨士二之一
銀行又買六個月匯票（每上海規元一兩合）	二先令七辨士八之五
銀行四個月定貨票（每上海規元一兩合）	二先令七辨士八之五
銀行六個月定貨票（每上海規元一兩合）	二先令七辨士四之三
法國現電匯（每上海規元一兩合）	三法郎二五二之一
又四個月電匯（每上海規元一兩合）	三法郎三二二之一
又六個月電匯（每上海規元一兩合）	三法郎三四二之一
德國電匯（每上海規元一兩合）	二馬克六四
又四個月電匯（每上海規元一兩合）	二馬克七零
美金元現匯（每上海規元一百兩合）	六十二元八之七
又四個月電匯（每上海規元一百兩合）	六十四元四之三
香港電匯（每一百元合　上海規銀）	七十四兩二之一
日本電匯（每金元一百元合　上海規銀）	七十八兩八之七
印度電匯（每上海規元一百兩合）	一百九十二羅比四之一

金市　二月七日收盤行情如左

現貨條金	三百七十七兩
足赤條金	三百八十三兩
沙赤合金	三百八十五兩

錢市　二月七日北市銀錢圓及角子銀拆錢市收盤行情如左

鷹洋	七錢二分八厘二毫半
英洋	七錢三分零七毫半
北洋	七錢二分六厘
小洋	六錢四分三厘五毫
銀拆	借
銅元	一百七十九千三百文
市錢	一百五十千文
衣牌	一千三百文
洋枝	七錢二分六厘
錢枝	一千二百文
本洋	七錢五分
八開	一百十五文
小洋貼水	每角十五文

金融　二月七日銀行市價如左

英洋	開盤	七錢三分〇八毫七五
	收盤	七錢三分零八毫七五
銀拆	開盤	借
	收盤	借
轉帳	借	掛無牌
標金	開盤	三百七十六兩
	收盤	三百七十六兩

銀行交易市況

中國銀行買進現英洋十萬元價係七錢三分〇七毫半

花旗銀行買進現英洋二萬元價係七錢三分零七毫半

股票　昨由股票交通公司報告

藍格志	買每股	三十二兩五錢
司買得	又	一百三十五兩
電車	賣	九十七兩五錢
上海紗廠	又	一百三十二兩

刀米仁　又　二兩

查倉單　昨二月七日禮拜六本埠中西各銀行及錢莊實存之現銀洋與大條銀總數調查於左

麥加利存銀一百六十二萬　洋一百十一萬

滙豐存銀一千二百二十萬　洋二百四十七萬　存大條銀六十八條

德華存銀四百七十七萬　洋三百萬

正金存銀二百二十萬　洋一百五十萬

道勝存銀三百三十九萬　洋六十八萬

通商存銀一百萬　五十萬

東方存銀二百六十七萬　洋十八萬　存大條銀二百六十六條

花旗存銀七十二萬　洋三十　存大條銀四百四十四條

金押出銀二萬

和蘭存銀七十八萬　洋七十萬　存大條二十四條

華比存銀一百四十萬　洋六十七萬

台灣存三一萬　洋十三萬

中國存銀一百〇四萬　洋一百七十二萬

以上各銀行總共存銀三千二百十萬兩

現洋一千二百二十四萬元

存大條銀九百十條

金押出銀二萬兩

糧食　昨日陰雨滬南米麥市面無甚更動茲將開出市價如左

北幫機白米	七元至六元五角
南幫機白米	六元八角至六元三角
常幫機白米	六元六角至六元三角
蘇同機白米	六元四角至六元一角
蘆墟機白米	六元五角至六元一角
角里雙轉白米	六元四角至六元一角
松江高白米	六元四角至六元
周莊白米	六元一角至五元八角
新機洋粳米	六元八角至六元三角
新機杜子粳米	六元五角至六元
新機客粳米	六元二角至五元七角
蘇同白粳米	六元三角至五元九角
高新通元米	八元二角至七元六角
高機白陰元米	七元五角至七元
角里陰元米	七元四角至七元
高小麥	五元三角至四元五角

油荳市　昨日滬南館開之各種行市中餅二千二百片牛元荳三千石正條內河鄉與本地油餅坊家館路云茲將傳開各價如左

萊陽荳油	每擔	八兩九錢
泊兒荳油		八兩五錢
青口荳油		九兩二錢半
青中餅	每片	二兩零〇六厘
牛元荳	每石	四兩二錢四分至四兩二錢二分

花衣　昨日開出紅祭花衣市價如左

通州花衣每擔	二十三兩四錢
太倉花衣黑核	二十三兩四錢
太倉花衣白核	二十二兩四錢
四牌子花	二十二兩二錢
上海花衣	二十二兩
火機花衣	二十一兩八錢
上餘姚花	二十一兩八錢
次餘姚花	二十一兩六錢

○南北子花價尚未開出○

日本紗　昨爲天雨所阻客幫紗交清淡祇有數十包市面茲將各牌紗盤如左

二十支藍魚紗大包	一百十八兩五錢
又　五子	一百十四兩
又　日島	一百十四兩二五
又　福島	一百十五兩五錢
又　漁翁	一百十五兩五錢
又　雜什	一百十一兩七五
十六支藍魚紗大包	一百十三兩
又　立馬	一百十三兩
又　三馬	一百十二兩二五
又　福島	一百十二兩二五
又　雙鹿	一百十二兩二五
又　雙喜	一百〇七兩二五
又　五福	無市
又　二龍	一百十一兩
又　三鷹	一百〇九兩七五
又　毬子	一百〇五兩五錢
又　綠牌	未開
又　金象	未開
又　麒麟	一百〇九兩五錢
十六支花蝶紗草包	無市
又　鳳凰	無市

本廠紗　昨日紗號售開客帮交易約有一百三四十包茲將各牌行情如左

十六支雙龍紗大包	一百〇九兩
又　雙虎	一百〇七兩五錢
又　雙象	一百〇七兩
又　龍虎	一百〇七兩五錢
又　牧羊	一百〇七兩五錢
又　紅團龍	一百〇六兩
又　丹鳳	一百〇四兩二五
又　火車	一百〇八兩七五
又　水月	一百十一兩五錢
又　月季	一百〇四兩
又　日光	一百〇七兩五錢
又　天官	一百〇七兩
又　聚寶盆	一百〇一兩
又　雲龍	一百〇二兩
又　雲鶴	一百〇六兩五錢
又　紅龍	一百〇三兩二五
又　鐵毛	一百〇一兩七五
又　三星	一百十四兩五錢
又　織人紗	一百〇七兩五錢

情網再版
吳門天笑生譯○情網一次久已膾炙人口自印行單行本後已銷至六七千部今再版又出原價洋八角今減價每部洋六角
法國革命九十三年
此書爲法國大文豪囂俄原著
徐師先已辭去生洋行經理改就禮和洋行軍械機器經理特布
中國營業地產公司廣告